京城日報
朝刊
京城府太平通一丁目三十一番地
發行所 京城日報社
編輯發行印刷人

田中總監、天機奉伺の記帳

【東京電話】十一日入京した田中政務總監は十二日午後二時廿分宮中に參内、天機奉伺の記帳を行ひ退下した

敵補給路に大脅威
船舶六隻(五萬四千トン)撃沈
無敵潜艦 濠東岸に活躍

大本營發表(十二日十六時) 帝國海軍潜水艦は一月中旬より二月上旬までに濠洲東岸において敵船舶六隻、五萬四千トンを撃沈せり

武器、食糧を滿載!
破壊戰 春と共に活潑化

【東京電話】七つの海に神出鬼沒の活躍をつゞけつゝある帝國潜水艦の敵通商破壊戰は最近いよ〳〵活潑化し、赤道越えて遠く米濠連絡の血路ともいふべき南溟の濠洲東岸に進航したわが潜水艦は、去る一月中旬より二月上旬までの間において敵船舶六隻、五萬四千トンを撃沈した、即ち一月中旬八千トン級貨物船、油槽船各一隻を南海の藻屑と葬り去つたのを手始めに、同下旬一萬トン級貨物船一隻、二月に入つては八千トン級貨物船二隻、一萬二千トン級貨物船一隻をそれ〴〵撃沈したのである、

濠洲東岸こそ米濠連絡補給の一大重要路にしてしかも濠洲およびその周邊の島々は敵アメリカが太平洋における對日反攻の重要なる足場としてこれが確保に全力を傾けてゐる現在、わが潜水艦の濠洲東岸における活潑なる通商破壊戰の展開は米濠にとつて重大脅威である、反樞軸國の兵站部をもつて任ずるアメリカは武器貸與法にもとづき飛行機、彈丸その他を濠洲に送りこんでゐるが、一方濠洲より二億ドルに上る食糧を輸入してゐる情勢で、わが潜水艦が撃沈した敵船舶はこれら武器、食糧を滿載してゐたものであり、船腹不足の折から六隻の喪失はもとより痛手であるが、それとともにその戰局に及ぼす影響また絶大である、米濠連絡はかくてさきのわが潜水艦のカントン島砲撃、海鷲の活潑なる動きなどと相まつて今や重大危機に瀕してゐる、敵アメリカが呼號する船舶月百萬トン建造もその短期建造、相ふるであらうしまた米英の苦悶はいよ〳〵深いであらう

我潜艦、必中の魚雷に沈沒寸前の敵輸送船

【南太平洋上にて我潜艦乘組員撮影=海軍省許可濟第一〇一號=電送】

桂林、柳州を猛連爆
廣東四據點にも巨彈

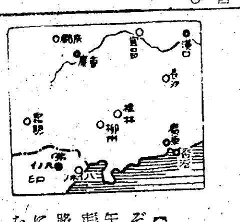

【〇〇基地十二日同盟】わが陸軍航空部隊は十一日朝桂林を、同日午後柳州をそれぞれ連爆、敵軍事施設に巨彈を浴びせ徹底的にこれを粉碎多大の損害を與へた、すなはち十一日午前わが精鋭陸鷲群は折からの小雨を衝いて桂林上空に殺到するや地上にあつた敵戰鬪機は逸早く遁走、敵の熾烈なる地上砲火を物ともせず隊長機を先頭に一機また一機壯絶なる急降下爆撃を敢行、滑走路に全彈を集中投下しこれを完全に粉碎した、一方他の一隊は午後柳州を急襲、同飛行場を使用不能に陷らしめた、さらに十二日には廣東周邊の敵據點佛岡、清遠、四會、肇慶を空襲軍司令部および兵舍に巨彈を見舞ひ全機悠々歸還した

重慶、大恐慌に陷る

【廣東十二日同盟】第十四回大詔奉戴日の二月八日を期して敢行されたわが陸軍航空部隊の奥地爆撃は都市大爆撃と重慶側をして周章狼狽せしめるとゝもに在支米空軍の鼎の輕重を問はしめる結果となつた、すなはち八日午前午後二回にわたり戰爆連合の大編隊は桂林、衡陽の二戰略都市の軍事施設に徹底的爆撃を加へ、また去る九日にはさらに編隊を伸して桂林、柳州、零陵などの敵空軍基地を襲ひ、施設を粉碎し去り、十一日も紀元の佳節にも休む暇なく桂林、柳州を爆撃下に屈伏せしめたのであつた、この爆撃連續に際して在支米空軍は一機も邀撃して來らず彼らの前進基地としてまた重要戰略都市たるべき桂林、衡陽、柳州、零陵などを全くわが陸鷲の蹂躙下に委ね來つたのである、十一日重慶における軍事代表會議は昂奮の空氣に包まれ最近活潑化せる日本航空部隊の活躍について質問せるに對し日本の空軍は支那制空權の完全把握にあるであらう、日本は在支反樞軸空軍が日本の安全を脅かさぬ間のうちに刈り取らうと躍起となつてゐるのだと日本航空部隊の猛烈な活躍振りを承認したが損害については言及を避けてゐる、わが爆撃後による被害は豫想外に甚大の模様で重慶放送は衡陽下都市の徹底ぶりを報じ衡陽の大空襲は必至と觀念し、彼等は被爆地圖を用意して避難場にする

かくて米空軍による日本本土空襲の夢ははかなく消え去り蔣介石も今や惨めな戰略建直しの必要に迫られたものか、カサブランカ會談の歸途印度に立寄つた米海軍作戰部長スターク、米空軍司令官アーノルドと作戰談合のため自らニューデリーに飛んだとも傳へられ、イスタンブール電によれば重慶軍參謀總長何應欽もまた十一日ニューデリーに到着してゐる、この米英蔣作戰會議が何を生み出すかは豫測の限りではない

重慶、大恐慌に……(以上)

米軍の攻勢至難

【リスボン十日同盟】日本軍のガダルカナル島轉進に伴ふ今後の太平洋作戰につき、元エーピー通信東京特派員クラーク・リーは十日次の様に述べてゐる

太平洋戰爭は敵味方の區別なく大きな消耗戰である、ルーズベルトは、米の攻勢力が日一日と消耗されてゐると言明してゐるが、日本軍はこれに反して攻勢力はガダルカナル島から轉進したが、これによつて米軍の消耗が終つたとはいへず、太平洋の戰は依然として消耗戰の最も著しいものであらう、日本軍は約一年にわたつてソロモン群島の他の島嶼に依然として陣地を確保し、これ等陣地を飽迄守り通すであらう、地理的にもまたこれ等の要塞化した陣地において日本軍が抵抗する限り、いはゆる『攻勢』といへるやうな作戰の展開は著しく困難である、太平洋戰線は敵の海軍力、空軍力に對する機會の戰だから重要な役割を演ずるのは潜水艦と航空機だ、余が東京に駐在してゐた當時の印象では日本軍は占領地の一角一角毎に死守するだらう、そして戰爭が長期化して米國民の士氣が沮喪するのを期待してゐると思ふ、日本軍がガダルカナル島に有力な部隊を派遣し最後の一兵まで戰つたとて以上の意圖は明瞭だ

ソ聯野戰軍破碎へ
獨、春の大攻勢に確信

【ベルリン特電十一日發】過去一ケ月半困難な季節的條件を克服したソ聯軍の全線に亘る攻勢は一般の豫想を裏切つて、北方では、先づクルスクの陣地が危殆に瀕し南方ではドン河口の要衝ロストフ市に直接敵の攻撃が集注されるに至つた、加ふるにロストフ東方のドネツ盆地にあるソ聯軍はスピードをあげてアゾフ海岸目指して南下の態勢を示してゐる、こゝに於て獨軍參謀本部は再び決意を固めたのではないかと觀ぜられる

……壞することは出來なかつたといふわけである、こゝにおいて對ソ戰をあくまで遂行して行くには地域を目標とすることは避けるべきで、無論第一次攻勢の如く敵の野戰軍主力の撃滅に向つて邁進せねばならないと述べられてをり、膨大されて來るべき春の第三次大攻勢の目標もそこに重點がおかれるであらうと一般に見られてゐる

舞臺一轉、貴院へ
重要法案殺到

【東京電話】議會の審議中心は今週を境として來週よりいよ〳〵貴族院に移行することゝなつた、すなはち十八年度總豫算案は十二日の衆議院豫算總會において可決され、十三日午後一時から開かれる衆議院本會議劈頭に上程、金光委員長の報告ののち太田正孝氏(翼同)が代表的賛成演説を行つて滿場一致百三十二億七千五百萬圓に達する明年度總豫算案を可決、直ちに貴族院に送附、これを受ける貴族院は十五日の本會議において賀屋藏相の財政演説があり、同日林、矢吹の正副議長ならびに各分科の正副主査が豫算總會の運營について協議を行ふが、十二日の委員會で可決された戰時刑事特別法改正案は十五日の本會議に上程可決して、衆議院へ送附する豫定で、貴族院先議三十九法案はこゝに全部衆議院へ送附を見ることゝなつた

しかして衆議院先議法案のうち都制、市政改正、戰時行政の各法案を除く他の委員附託法案はいづれも略審議を終り採決を見る段取りとなつてゐるので、來週早々の本會議には各法案を順次上程可決して貴族院へ送附すべく十八年度豫算案、增税法案をはじめ重要法案は一時に貴族院に殺到、來週からの貴族院の審議は極めて活潑化することゝならう

歳入四百八十七億
歳出四百七十四億
明年度の豫算純計額

【東京電話】大藏省では十二日衆議院豫算總會に參考資料として昭和十八年度豫算純計額調べを提出したが、右によれば十八年度の歳出豫算純計額は概算四百七十四億一千萬圓に達することが明かにされた、右は前年度に比し百二十三億六千六百萬圓の增加となつてをる、すなはち十八年度の一般會計豫算は歳入、歳出とも百卅二億七千三百餘萬圓でこれに特殊の會計年度をもつ臨時軍事費ならびに特殊財産資金の兩特別會計を除いた四十七特別會計歳出豫算五百十三億四千四百餘萬圓を通計すれば六百四十六億一千九百餘萬圓となるが、このうち相互に重複する分を除いた豫算純計額は五百十四億一千八百餘萬圓に達す

しかして右のうちよりさらに臨時軍事費ならびに特殊財産資金兩特別會計との間に重複する金額二百四十五億五千八百餘萬圓を除けばその額は二百六十八億六千萬圓であるが、右のうち國債整理基金特別會計における借換償還額六十四億六千五百餘萬圓があり、それを差引けば二百三億九千四百餘萬圓となる、これに臨時軍事費ならびに特殊財産資金特別會計の豫算を加算すれば十八年度の豫算純計額は歳出において四百七十四億一千萬圓、歳入において四百八十七億六千六百萬圓となり前年度の純計額に比し歳出において百廿三億六千六百萬圓、歳入において百卅億八千萬圓の各增加となる譯である

新規豫算の重點費目

【東京電話】昭和十八年度總豫算は本豫算、第一次、第二次追加豫算を合せて百三十二億七千五百萬圓に達するが、歳出豫算新規經費(追加豫算を含む)中特に重點を置いた重要經費を所管別に分類すれば左の如くである(單位千圓)

生産增强ならびに低物價維持に關する經費 ▲内務四〇、一三二 ▲大藏一、六三九 ▲司法六八六 ▲文部六八一四 ▲農林三九九二 ▲商工五五六二、九九〇 ▲遞信三六、二五八 ▲厚生二、六四七 ▲大東亞八、八七九 ▲計六九九、九六一

產業再編成に關する經費 ▲内務一、四一四 ▲大藏四、二五四 ▲商工七四、三〇一 ▲農林四、〇九六 ▲厚生一一、七四一 ▲大東亞七、〇九八 ▲計一〇二、九〇六

食糧對策に關する經費 ▲農林三六三、七六一

國民保健に關する經費 ▲内務七八〇 ▲大藏一六 ▲司法五五 ▲文部九九九 ▲厚生七六、七七五 ▲大東亞一二 ▲計七八、七四八

國民生活および人口對策に關する經費 外務一八二 ▲内務五二、五二七 ▲大藏二、二一三 ▲司法三、六四一 ▲文部六一、二四一 ▲農林一〇、四二五 ▲商工二、一二七 ▲遞信六二二 ▲厚生五、八七三 ▲大東亞三六二 ▲計一三九、二一八

軍人援護に關する經費 ▲内務七七七 ▲司法三五七 ▲文部一五一 ▲商工七四二 ▲厚生一四九、六四二 ▲計一五一、六七一

文教の刷新に關する經費 ▲外務一二二 ▲大藏二、二五九 ▲文部一四八、二四四 ▲計一五〇、五一六

科學および技術の振興に關する經費 ▲大藏一五 ▲文部四、九〇八 ▲農林一九二 ▲商工二、五一二 ▲遞信四〇、三五六 ▲計六三、〇八九

防空に關する經費 ▲内務四三、三八八 ▲大藏八二五 ▲司法一六 ▲文部五三〇 ▲農林三〇 ▲商工二八八 ▲遞信三三五 ▲厚生八〇 ▲計四五、六二三

海運對策に關する經費 大藏四、七〇〇 ▲遞信三六、〇八九 ▲計四〇、七九〇

合計 外務一九五 ▲内務一三九、〇二〇 ▲大藏三一、一〇〇 ▲司法四、九〇四 ▲文部二二二、八九〇 ▲農林四一八、三四七 ▲商工六四二、九六二 ▲遞信一一五、六六二 ▲厚生二四六、七六一 ▲大東亞一六、四六〇 ▲計一、八三八、三〇六

總豫算を可決
衆院豫算總會

【東京電話】十二日の衆議院豫算總會は午後一時四十四分開會、第一乃至第六各分科會の主査の報告を終つたのち討論に入り翼贊政治會を代表して田村秀吉氏(徳島)は決戰財政三百六十億圓は一日一億圓の支出に當る未曾有の大豫算であるが、欣然これに無條件をもつて賛成し政府の要請する決戰財政の運營に遺憾なきを期したい、生産、決戰生活をもつて決戰財政の遂行に邁進すると共に政府も一億國民の信頼に應へるため政府は決戰的熱意をもつて戰時行政の運營の妙諦を發揮されたいと賛成意見を述べ、直ちに採決に入り、全會一致各豫算案を原案通り可決、同一時五十七分散會した

總督府豫算案も通過

【東京電話】明年度における朝鮮總督府特別會計、朝鮮簡易生命保險及郵便年金特別會計、朝鮮醫療用品特別會計、十八年度豫算及十七年度、十八年度各追加豫算案は一般會計豫算案などと共に十二日午後一時半開會された衆議院豫算總會において無修正を以て可決、十三日の衆議院本會議に上程可決されることとなつた、かくて十七年度追加三千四百餘萬圓と十八年度本豫算並に追加豫算の總督府特別會計豫算案は貴族院の審議に移ることゝなつた

衆院本會議

【東京電話】十二日の衆議院本會議は午後一時五分開會、直ちに日程に入り貴族院送附の

一、兵役法中改正法律案(政府提出貴族院送附)ほか三件

を一括上程、東條兼陸相ならびに嶋田海相より提案理由を説明、委員附託と同一時十六分休憩した、次いで午後二時四十分再開、午前委員會で可決された

一、臨時利得税法中改正法律案
一、酒税法中改正法律案
一、酒類組合法中改正法律案
一、清涼飲料税法中改正法律案
一、取引所税法中改正法律案
一、物品税法中改正法律案
一、砂糖消費税法中改正法律案
一、遊興飲食税法中改正法律案
一、入場税法中改正法律案
一、特別行爲税法案
一、輸出する物品に對する内國税免除または交付金交付の停止などに關する法律案(以上政府提出)

の增税關係法律案十二件を一括上程、松村委員長報告通り可決

一、商工經濟會法案
一、商工組合法案
一、商工組合中央金庫法中改正法律案(以上政府提出貴族院送付)

の三件を一括上程、岸商相より提案理由を説明ののち中村梅吉氏(東京)の質疑あり岸商相をはじめ井野農相、湯澤内相、小磯拓相よりもそれ〴〵答辯あつて委員付託、ついで

一、帝國鑛業開發株式會社法中改正法律案
一、重要鑛物增産法中改正法律案(以上政府提出貴族院送附)

の二件を一括上程、委員付託となし午後四時四十五分散會

中央機關を考慮
商相答辯 經濟團體問題

【東京電話】岸商相は十二日の衆議院本會議で中村梅吉氏(東京)より『商工經濟會法案に中央機關に關する規定を設けてゐない理由如何』と質したに對し左のごとく言明した

岸商相答辯(速記要旨) 商工經濟會法案には中央の綜合機關について何らの規定を設けてゐないが、實際上各地方の商工經濟會の連絡協調をはかるために協議會的なものが出來ると豫想してゐる、例へば今日數個の府縣を包括して地方經濟のブロックが出來てゐるが、そのブロックを基礎に經濟會の協議會が恐らく出來るであらうし、同樣に中央においても全國の協議會的なものが事實上は出來るものと思ふ、これを法律に規定しなかつた理由は今日わが國の中央の經濟會の機構を見るに統制會があり、或は從來の日本商工會議所があり、或は中央物價統制協力會議があり、また重要產業協議會があり、經濟聯盟があるといふ風に有力な團體が幾つもあつてこれが互ひに重複してをり、また會員も重複してゐる事情にあり、これらを綱羅した適當な中央機構を考へることは今日財界一般の要望するところであるが、これを如何に組織するかといふことに關しては各團體の沿革や使命などを充分に考慮して適切な方法を考へたい

社説
戰時下思想體制の確立

一

東條首相は衆議院本會議において、戰爭への絶對確信を強調して、戰爭には二つの場合があると強調して、その一は國家間の分裂であるといつてゐるが、このことに關する限り、帝國においては何等の懸念もないこと論ずるまでもない。然し、その二に擧げたる國内の足並の亂れる場合、それら國内結束を亂す言動に對しては、今後とも徹底的に取締る旨を言明してゐる。それでは現在國内における思想體制はどうなつてゐるか。そしてそれは如何にあらねばならぬであらうか。

二

今日帝國議會の議場に於て、思想體制の確立といふことが、新しく論ぜられるやうになつたについては、戰時國民生活を貫く組織化して、一分の間隙もなく總力戰へまで持つて行かなければならないからだと見ることが出來る。從來は思想といへば人間の現實生活を遊離したものであるかのやうに考へられ、然もその遊離の程度の高いものが高遠なる思想であるかのやうに錯覺されてゐた懸念もないではなかつた。從つて思想と生活とが離れ〴〵になり、遊離的になり、消極的になつて、思想と現實に對する思想の力が、現實に組織化から遠ざかるの結果を招來する傾きすらあつた。これでは戰時下の時局を乘切るなど思ひも及ばぬことであり、反對に時局認識は世界觀に徹するを來す恐れさへなしとしなかつたのである。

三

乃ち思想と生活との一致を圖り、あくまでも現實に即して心の底からこれを支持して行く必要があり、更に換言すれば、現實の生活に魂を入れて行くことが絶對の要請となつて來たのである。從つて配給の米を食べ、制限内のガスで炊事をするといふ現實を本然の生活と觀るならば、それ以外に現實の生活のあり得べき道はなく、また當然に斯る生活からの遊離も許さるべきでない。然る時われ等の態度はおのづから分明する筈であつて、さうした現實の生活に一層努力するといふだけでなく、あくまでもその現實の眞理を實現して行くといふ態度に出なければならない。

四

率直にいつて、日本人は歴史と傳統と政策を重じて來た國民であるから、必ずしも一本調子でこれを押して行くといふことは至難である。然し條理を説き、これを理解納得せしめる方法をとれば、容易に理に實踐に移し得べき國民でもある。そこで思想體制の確立といふことについても、生活體制を離れたものでなく、あくまでもその生活體制の中にこれを發見確立して行く民族的な心構へを持たすことが、先決かつ絶對の要件となつて來るのである。

五

今年は大東亞戰爭も決戰の年であり、このことは國民の誰もが痛感してゐるところであるから、先づ現實の生活が何故にこゝまで來たかを徹底せしめ、國民の隅々が全能となつて、緊密に結び抜いて行く氣魄に徹すればそこにおのづから健全なる思想體制も確立する譯である。そして指導者のよき指導力がこれに働きかけることが出來るならば、こゝに眞心からの感謝と感激とをその家々に、國家及び民族に捧げ得べき胜が出來るのである。國民と指導者層における思想と生活の一致が、やがて國民全體に影響化する重大性もまた、こゝに發見されるのである。

議會展望

◇…百七十億臨時軍事費を九日に成立せしめ十二日の衆議院は午後一時四十五分から開いた豫算總會において原案通り滿場一致可決、いよ〳〵十三日の本會議に緊急上程の上、衆議院を通過することになつた、臨軍費を通算すれば實に四百億餘りといふ大豫算だ、ほつとした議員の顔にも安堵の色が見える、また政府委員の顔も晴れ晴れとした明るさがある、御苦勞さん、貴族院でもうひと息だ

◇…食ふか喰はれるかの決戰の秋だ、不急不要なとはまづお預け、さりとて大東亞經營といふ大事業を行つてゐる日本に『平和產業用』といふやうなことは絶對にあり得ない、この點について岸商相は衆議院豫算第五分科會席上佐々井、小川兩議員の『纎維工業の設備、技術を如何にして存續するか』の質問に答へて『全部鋼鐵にして了ふやうなことはせず、將來に備へ三割乃至四割を保存する、またさきに日本巧藝協會を設置し纎維工業、窯業などは勿論あらゆる技術の維持に努力してをり、これら產業の南方進出は民生安定、治安確保の上から絶對に必要である、これに關して商工省、派遣軍政關係者は目下種々調査中である』と言明した

◇…戰ふ日本だ、粃も納める、貯蓄もしよう、だが食はずに働くわけには矢張りゆかぬ、そこで食糧物資の出廻りだが、石黒農林次官はこの點豫算第五分科會で太鼓判を押した上『蔬菜、魚介の出荷を促進のため、公價自働的引上げを考慮してゐる』と言明した、價格政策の一轉機として愼重を要する問題である

◇…初登院の田中政務總監は病氣あがりとも見えず、非常に元氣だつた、衆議院の豫算總會に出席したとたんに十五億圓豫算可決、病氣などがふッ飛んだのも無理はあるまい

けふの兩院

貴族院 本會議なし、午前十時より石油專賣、北海道鐵道、公立學校、農業保險の各委員會を開く

衆議院 本會議=午後一時開會、劈頭昭和十八年度總豫算案を上程、太田正孝氏(靜岡)賛成演説を行ひ採決に入り政府原案通り滿場一致可決、ついで赤字公債關係十件を上程可決、委員會=午前十時より赤字、日本證券、市制改正、戰時行政、農業團體、農業保險、戰時特例の各委員會並びに決算委員會を開く

消息

◇齋藤五郎氏(朝鮮商議會頭)十四日平壤へ
◇田村浩氏(同理事)同上
◇安井清氏(日本高周波常務)入城中十四日『のぞみ』で歸東
◇折井幸一氏(元三越京城支店次長)東京本店轉勤挨拶のため十二日來京
◇弘中良一氏(弘中商工社長)十三日急行『のぞみ』で歸城

完全消化は健康の素
南方共榮圏の特産
パパイン製劑
カネボウ
KBK
消化胃健錠
軍民殉國是應公
★本劑は從來の消化藥と異なりパパインを主成分とした特殊な胃腸藥です
一〇〇錠入 一圓
二〇〇錠入
三八〇錠入
朝鮮總販賣元 新井…株式會社藥部

贈呈
結核
根本から治せ
色々ある結核(肺病肋膜等)治療法のうちでも多數の體驗實證を基礎に研究を進め病に實證な證明を發見完成した本部創唱の療法こそ最も力強く患者に光明を與へるものである。療養、食餌、藥餌に迷ひ懸疑を往く身を患者は何をおいても先づこの眞理を研究しその光明に浴されよ。京城日報による名記し=大阪府吹田市寄僊乃道相談部(申込次第貴重な參考資料四部贈呈)百頁のもの
ホルゲダルチヨウシン (三十大館前驛) 二一・五〇

最新刊 冨山房 東京市神田區神保町 振替東京五〇〇一
日本相撲史 横山健堂著 A5判 四〇〇頁 價五・八〇 送三〇
角力に關する古今の文書をあさつて、角力の起源から現代に至るまでの變遷を辿り、滋味あふるゝ隨筆風で叙した相撲史で、挿畫二十枚は殊に樂しい。著者は相撲界の老闘士、著名は角力通である。
文化闘爭の原理 富永理著 B6判 三八〇頁 價二・三〇 送二〇
大東亞戰爭はこれを文化闘爭の面から見るならば、東洋精神及び文化がアメリカ的文化を克服・驅逐するにありとする見地から、新鋭的な、共同體的な東洋文化の優越性を、凡ゆる角度から形象學的に解明した力作。
支那教育學史 田内高次著 A5判 五七五頁 價五・八〇 送三〇
支那四千年の先哲大儒の哲學・倫理思想より展開せる支那教育思想の流れを、時代別に系統立てゝ闡明した好著である。わが國民精神の淵源を知る上に、また支那再建に寄與する上に寄與すること甚大であらう。
臣民の道通釋 小西重直 高橋俊乘 共著 價三・二〇 送二三
皇國臣民の進むべき道を明かにし、戰時下國民道德の昂揚に資せんとした「臣民の道」の深意を註解した書で、特に今大聖戰の世界史的意義と帝國の使命とに關聯せしめて解説した點に於いて、類書の白眉といへよう。

冠松次郎著 雲表を行く (山岳寫眞隨筆集)
B列5 洋布裝函入本 山岳寫眞百十餘葉 用紙特アート百廿斤 價十一圓五十錢 送料一圓(書留)
山岳界の耆宿たる著者の登攀生活四十年の集成たる本書は世に知られること尠き秘境仙域を自らカメラに收めてこれに隨筆を併せ壯麗幽韻なる我が山水美に陶醉せしむ。
日配買切制に付小賣店各位には乞至急御註文。
最新刊 小西民治著 山に悟る (山の隨筆集) 小杉放庵裝
多岐複雜なる生活を送る社會人としての、ゆたかな常識と、高い見識とを以て山を語り、社會を見直し、人間生活を反省してゐる點、或意味では修養の書でもある。 B列6 價二・四〇 〒二三
新刊歌集 吉井勇著 歌集 朝影
滿天以後の神韻八百首を輯められたる歌集にして大東亞戰爭勃發以後の感激をうたはれしものの外に神社佛閣に詣でられし歌その他洛北近郊に材をもとめらる。 B列6 價三・〇〇 〒二三
佐佐木信綱著 盲人歌集
江戸時代より今日に至る迄の盲人のみの短歌に詳細なる解説を加へたる。淵博無明の暗黒なる詠草は普に我々の胸を弾つばかりでなく研究の書としても無類の書。 B列6 價一・八〇 〒二三
墨水書房 東京市日本橋區本石町二ノ一 振替東京一六九八八三

改造社
米内山庸夫著 蒙古草原 價七・〇〇 〒三〇
米内山庸夫著 蒙古の理想 價二・二〇 〒二〇
米内山庸夫著 蒙古風土記 價二・八〇 〒二〇
ラルソン著 高山洋吉譯 蒙古風俗誌 價二・五〇 〒一五
米内山庸夫著 支那風土記 價三・三〇 〒二〇
ヘディン著 高山洋吉譯 西藏探檢記 價一・六〇 〒二〇
松枝、岡崎共譯 西康、西藏踏査記 價一・七〇 〒一二
原勝著 抗戰支那と列强 價一・五〇 〒一二
ストロング著 原勝譯 轉換期の支那 價一・七〇 〒一二
山本實彦著 支那事變(北支の卷) 價一・六〇 〒二〇
山本實彦著 興亡の支那を凝視めて 價二・〇〇 〒一五
山本實彦著 大陸縱斷 價一・八〇 〒二〇
山本實彦著 渦まく支那 價二・〇〇 〒一五
内山完造著 上海漫語 價一・五〇 〒二〇
内山完造著 上海風語 價二・〇〇 〒二〇
木村毅著 上海通信 價一・八〇 〒二〇
東京市芝區新橋七丁目・振替東京八四〇二〇番

聖紀書房 東京市神田區神保町一ノ二二 振替東京一二五八八
國防政治論 陸軍中將 石原莞爾著 價二・〇〇 〒二〇
支那事變の解決、大東亞戰爭の本質を論じて、世界最終決戰に對處すべき國防日本の政治理想を説く石原將軍の快著。重版出來ました。至急書店へ。
國史と世界史 文部省圖書監修官 中村一良著 價二・五〇 〒二〇
皇國が世界秩序の全面的變革を導きつゝある現勢に鑑み國史學の傳統を闡明して皇國を主體とする世界史觀の確立に資せんとす。品切中の處重版出來。
東南アジアの民族と文化 ハイネ・ゲルデルン著 小堀甚二譯 價一・五〇 〒三〇
著者は東南アジア民族研究の世界的權威。本書によつて初めて東南アジア民族が系統づけられた國際的名著である。同譯者は原著の挿圖を全部收載。
印度資源論 P・A・ワディア G・N・ジヨシー著 小生第四郎譯 價四・五〇 〒三〇
本書は印度人たる兩著者が、印度の農業工業の發達を論じて印度が政治的に獨立し、經濟的には自給自足し得る豐富なる資源の國土なることを闡明す

朝香宮殿下 有難き令旨賜ふ
傷痍軍人會總裁奉戴式

【東京電話】畏くも朝香宮殿下にはこのたび大日本傷痍軍人會總裁に御就任、傷痍軍人のうへに深き御心を垂れさせ給ふが、同會では十一日の紀元の佳節をトして九段軍人會館に午後二時から奉戴式を盛大に擧行した

この日會場には同會々長植田大將、副會長山室、國府、富永各中將、專務總長宮倉少將らをはじめ東條首相兼陸相、海相代理澤本次官、小泉厚相、本庄軍事保護院總裁、林、奈良、菱刈、岸本各大將ならびに内外地、滿洲國支部などからの同會支部長、幹事長、幹部、褒彰者、東京府管内傷痍軍人など八百餘名參集、時卅分御着、會長の御先導にて會場正面御席に御着席、若槻事務總長開式の辭、の後會長より會況言上、總裁宮殿下には有難き令旨を賜ひ植田會長謹んで奉答、ついで首相兼陸相、厚相、海相の各祝辭あり、一同感激裡に式を閉ぢ殿下には御少憩の御のち會長、副會長、事務總長ら奉送裡に同三時二十五分御歸還あらせられた

畏し 帆柱用材御下賜
木造船建造を御奬勵

【東京電話】畏くも 天皇陛下におかせられては、大東亞戰爭下木造船建造の緊要なる秋に深く大御心を注がせ給ふと承るが、今般木造船建造御奬勵の畏き思召をもつて帆柱用材十本を特に下賜あらせられる旨の御沙汰あらせられた、寺島遞相は十二日午前十一時三十分宮内省に出頭、松平宮相を經て右御沙汰の傳達を受け、思召のほどに恐懼しつゝ退出したが、聖戰二ケ年やうやく木造船建造が軌道に乘りつゝある折柄畏き思召を拜し關係者一同は恐懼感激もつて造船報國に恐懼を誓ひ奉つてゐる、この度御下賜の帆柱用材は帝室林野局管内において木曾をはじめ全國御料林地から良材を選んで[illegible]特に選ばれる由である、この恩賜の木材は一本づつをそれぞれ木造造船所に分ち長き思召に副ひ奉らんことになつてゐる

寺島遞相謹話

今般時局にかんがみ木造船建造御奬勵の思召をもつて特に帆柱用材を御下賜あらせらるゝ旨の御沙汰を本日宮内大臣より本職に對し傳達せられました、聖慮深遠洵に恐懼感激に堪へませぬ、御下賜の木材は大型木造船の帆柱用材として一本づつそれぞれ全國的に供木運動を起せる今日適當なる造船所〇〇ケ所に分ち思召に副はんことを期します、聖慮の程を拜しまして國民齊しく感激いたすことと存じます、殊に當事者たるわれ〳〵は勿論全國木造船關係者は一層の責任を加へたものでありまして誓つてその實績を果し聖慮に應へ奉らんことを期す次第であります

本年度の伐採
千二百萬石に引上げ

成興	五一、一六	一四〇、四〇三
合計	一二三六、八九	四八九、九二一

決戰半島の生產擴充計畫の進行に伴ひ木材に對する需要がいよ〳〵激增する一方、從來相當數量朝鮮へ移入されてゐた内地材は船腹關係等のため今後殆ど期待出來ぬ實情にあるので總督府山林課では鮮内需要木材の自給を目指し多少の犧牲を顧みず山林の伐採を行ふこと方針を決定し、明年度の伐採並に造林計畫を考慮してゐるが、このほど次の如く決定した

即ち明十八年度に於る山林伐採豫定目標は本年度より二割增の一千二百萬石とし、うち大體七割は官有林より殘り三割は民有林より伐採した上、朝鮮木材統制を通じて原木生產組合及び各製材會社と密接な連繫をとらしめ、軍需用を中心として重點的に木材の配給統制を實施することゝなつた

その際鋼船に代るべき小型機帆船建造用の機帆船用材については必要數量を別途に考慮操作して最優先的にこれを供給し半島の計畫造船遂行に萬遺算なきを期してゐる、一方造林計畫においては本年度民有林の造林豫定八萬町步に對し二萬町步增の十萬町步と決定、造林樹種は落葉松、樅、唐檜等を主とする方針で伐採、造林兩計畫とも來る廿二日より廿八日まで本府において開催の各道山林課長、營林署長會議に附議具體的實施要項を決定することゝなつてゐる

京城卸賣物價
前月比微落

京城商議調査＝一月中における京城卸賣物價は、調査品目八十六種中馬鈴薯、石炭の騰貴、本絹絲等の低落を除き、他は何れも保合で總平均指數は二三一、五一％と前月に比し〇、〇〇二％の微落を示した、内譯左の通り(基準昭和八年平均、單位％、△印減)

	一月中	前月比
穀類	三三六、四一	—
調味料	二二〇、七	—
飲料	一〇七、四三	—
其他食料品	一三五、九八	一、一〇
衣料品	一三三、六	△一、三
金屬類	一〇七、四五	—
建築材料	一四〇、六	—
燃料	一九六、三	〇、六六
肥料	一九九、三	—
雜品	二〇七、三	—
總平均	二三一、五一	△〇、〇〇二

小泉厚相答辯

勤勞訓練所などを目下東京、奈良の二ケ所に設置してゐるが、その成績が極めて良好なので先般福岡、愛知の二ケ所に訓練計畫を樹て着手してゐる、今年の夏には全部訓練開始の見込みである、これによつて一ケ月に二千人程度の訓練が行はれるが、なほ不足があるので十八年度において全國各府縣に二、三ケ所づつ訓練所を設置し、これによつて轉廢業者の重要產業方面への轉出の準備を完成したい、要轉廢業者の技術指導は今日までに職業輔導所を全國に百六十ケ所設置してその人の適性に應じた技術輔導をしてゐるが、また近く更に六ケ所に設置し[illegible]成績を收めて具體的である、さらに木造船のために造船工の補導をなす準備をしてゐる、さらに給與の問題は最も微妙重要な問題であるので要轉廢業者の賃銀給與に關してはとくに彈力ある考慮を拂ひ最高賃銀などについても一割の增額支給を認めてをり或ひはまた初給賃銀給與の期間を短縮し、さらに[illegible]今回約一割程度の給與を認めた、將來この方面にはその場所、その時に應ずるやうな手を打つて行きたい

また轉業制度の完全を整備してゐないので今日とくに援護制度の必要なことを痛感し從來の卅日間の生活援護を今回九十日に延期することを豫定してゐるが、さらに今後援護の方法、施設などに對して徹底を期してゆきたい

共榮圈内物資交流に
單一會社を創立
十八年度に朝貿、東貿合併

【東京電話】東亞共榮圈内の物資交流を計畫的に統制運營せんとする交易營團法案は目下衆議院の委員會で審議中であるが、朝鮮の對東亞交易關係については、第三國貿易を統制する朝鮮貿易振興會社(資本金三百萬圓)圈内貿易を統制する東亞貿易振興會社(資本金五百萬圓)の兩社を十八年度中に合併せしめ單一會社(資本金八百萬圓)をもつて代行統制するに決定し貿易差損を調整する調整料は特別會計をして支出せしめることになつてゐる、總督府としては朝鮮側統合會社をして營團でやらせる方針であるが、營團の交易營團の文社を待つてくるか否か、一應は營團の代行として形式的にそれを認めることになるかどうかは明かにされてをらず、今後總督府、大藏兩省との折衝によつて決定する豫定である

鐵鋼の需給法改正
近く實施要綱を發表

鐵鋼需給計畫改正要綱はこの程決定、近く政府から發表され第二四半期から實施される模様であるがその主要點は需要統制團體の戰線化と配給部門としての問屋の活用にある、即ち從來の需要統制團體は特定需要、軍需需要、一般需要の三種に區別されてゐたのを特定並に軍需を一括した計畫需要と一般需要に分けると共に從來計畫需要統制團體加入の需要者から統制團體を通じて申込んでゐた申込票は改正要綱によれば問屋へ提出その寫しを統制團體へ送付することゝなつてゐる

これは從來統制團體を通じて申込めば統制團體は個々の實需家の業態を知悉してゐるため適當な註文をせず且つメーカーに送付すべき集計表の提出に便であつたが一方、メーカー側の實情に詳しくないため決戰下に相應しい需給の迅速圓滑が期し得られぬ憾みがあつたもので問屋を通じての申込は問屋がメーカーの實情に詳しいだけに需給圓滑を期待される

なほ同時に從業員のA票、B票、C票は甲票、乙票、丙票と改稱されることになつた

中小商工業者
南方進出考慮

【東京電話】岸商相は十二日の衆議院豫算總會第五分科における小川鄕太郎氏(岡山)の質問に對し、纖維工業及び中小商工業者の南方進出も研究中の旨左の如く言明した

中小商工業者の南方進出については、すでにゴム製品工業その他修繕業の者など一部のものについて實現をみてゐるが、南方軍政の現段階が戰力物資の確保と活用にあるので、直ちに全面的な移駐を行ふことは困難である、しかし纖維工業なども原料などとも睨み合せて當然南方進出が考へられるので、中小商工業とともに現地と連絡して漸次進出せしめるやう考慮してゐる

鮮銀券大幅收縮

十日繼續しの鮮銀券發行高は、前日より二百卅四萬九圓を收縮して八億五千三百七十二萬六千八百十一圓となり、八億五千萬圓台割れも兩三日の後に迫つた、これを昨年中の最高九億二千餘萬圓に比すれば、約七千萬圓に近い大幅の縮小である、なほ各金融機關とも年度末拂尾の預金吸收に全力を擧げてゐる關係上、この貯蓄熱を反映して、鮮銀券の收縮も一層速度を早めて行くものと思はれる

銀行決算期變更
會計年度の一元化

從來金融業務を擔當する銀行の決算締切は曆年により六月、十二月の二回をもつて決算を行つて來たが、今回この曆年による決算締切を政府の會計年度開始三月に變更の案が近く議會に提案されることゝなつた、この曆年による決算締切の變更は會計年度の一元化により政府と銀行方面との金融上の圓滑なる調整をはかり、かつ國債消化に金融的に協力せしめんとするところに重點が置かれてゐるので、該案は議會通過とともに實現するはずであるが、君島鮮銀總裁は右につき次のやうな意見を述べた

曆年による決算期の政府會計年度への變更は政府方面と金融上の調整をはかりこの大東亞戰を勝ち拔くため國債の消化に積極的に協力せんとする意圖にほかならない、すなはち從來の銀行の決算は六月と十二月になつてゐたため三月末をもつて會計年度とする政府の金融の諸方策との間に操作上種々煩はしい點があつたので之を統一して簡易化しようといふのである、一例を擧げれば國債の消化にしても政府の會計年度によると四月から翌年三月末をもつて年度として[illegible]あるので、銀行方面の國債消化率は決算期が早められてゐる關係から計數上の齟齬なども生ずるのは當然で金融操作上種々煩はしい點がない譯でもなかつた、決算期が豫定通り變更になれば、こんな面倒なことも自然に消滅するので政府の諸方策と協力する上好ましい方法だと考へる、議會終了後可及的に移すとすれば來る三月末をもつて一たん各銀行とも一月以降三月末までの決算を行ふやうなことになるかも知れぬ、從つてもう一度決算を[illegible]やうなことも起るかも知れぬ、一部では銀行の決算も一年一回にしたらばといふ說もあるがこの案が通過すれば銀行の決算は九月、三月の二回となろう

朝鮮製鍊減配

朝鮮製鍊では來る廿七日午前十時から同社で第十六回定時株主總會を開き當期利益金處分案ならびに監査役木村雄次氏任期滿了につき改選、故監査役迫間房太郎氏遺族に弔慰金贈呈、退任取締役金季洙氏に慰勞金贈呈の諸件を附議する

下請工場の再編成
勞務者配置轉換の具體策
持永勤勞局長闡明す

【東京電話】五大重要產業重點主義の實施は當然協力工場、下請工場の再編成を促し、これによる餘剩勞務者發生も豫想され十日の職業行政特別委員會においては、小泉厚相よりこれら要轉廢業者の具體的調査研究を厚生省で進めつゝある旨明かにしたが、十二日の同委員會では水谷長三郎(京都)阪本勝(兵庫)兩氏の質疑に對し、持永厚生省勤勞局長は餘剩勞務者の轉換ならびに五大產業における勞務配置轉換の具體策を大要左の如く明かにした

◇……まづ第一に轉換すべき勤勞者の自發的意思により實施する、第二には徵用令の發動により目的を達成すべき部門も中にはあると思ふ、第三は現行勞務調整令により配置規正および命令を行ふ考へである、最後に國民職業指導所長による斡旋も考慮したい

以上の四手段を綜合的に運營して所期の効果を收めるべく考慮してゐるが、右のうち勞務調整令が勞務者の配置轉換を行ひ得るか否かは目下研究してゐる、また總動員法第四條および第六條によりこれが可能ならば配置轉換を命ずるための新勅令を公布する意思もある

轉廢業者援護に萬全
小泉厚相强調す

【東京電話】小泉厚相は十二日の衆議院本會議において中村梅吉氏(東京)の轉廢業者の職業轉換問題に關する質問に對し左のごとく答辯し轉廢業者の指導その他に遺憾なきを期する旨强調した

黒鉛、螢石の增產へ拍車
朝鮮鑛業で表彰內規を設定

決戰下黒鉛、螢石、タングステン、鉛、亞鉛、水鉛、ニツケル等特殊鑛物の增產は刻下の急務であり特に半島に負荷せられた重大使命でもあるので、朝鮮鑛業振興では增資による資金關係の強化擴充と同時に愈よ積極的指導啓蒙に當つてゐるが、今回社內に事業所表彰內規を設定、各期末每にその期間內における各事業所の成績を審査して優秀なるものを表彰することになつた

成績審査は生產、經理、保安、事務處理、鑛夫就業、鑛夫移動の各狀況につき社內に設置された審査員會において嚴密に審査しその結果に基き、各事業所の等級を定め成績優秀事業所に優勝旗を授與するほか一等三百圓、二等二百圓、三等百圓の副賞を贈ることになつてゐる

船用米の配給
全鮮的一元化

戰時海運の能率向上に重要な關係ある船用米が、近く全鮮的に配給が一元化されることゝなつた、船用米は從來各道で取扱ひ道内に限つて各道當局より必要な船用米を配給し、他道籍船に對しては配給を拒否してゐた結果、船の運航能率を阻害すること夥しかつたに鑑み、去る十日の各道農務課長會議において協議の結果、今後は各道單位のブロック制を廢め、すべて船用米の配給統制については本府糧林局において取扱ひ、道籍船如何に拘らず、朝鮮籍船には、切符制により、鮮内の何れの寄港地においても、最寄りの指定小賣店乃至船用米配給所において必要な船用米の配給を受け得ることゝなつたもので、決戰下船舶の運航能率增進上期待されてゐる

戰力强化懇話會
官民出席者決まる

半島鑛工業の大規模な擴大による西鮮地方の產業立地條件現實化を檢討し、併せて當面緊急なる重工業增强の諸問題を打開すべく東亞經濟懇談會朝鮮委員會、朝鮮商工會議所、平壤商工會議所共同主催の『決戰戰力强化西鮮實業懇話會』は旣報の如く來る十五日午前十時から平壤府廳において開催されるが、同懇談會の出席者は左の如く決定した

▲官側＝本府殖產局長上瀧基、仁川陸軍造兵廠長大須賀各三郎、本府技師田中俊衞、同事務官岡野定乙吉、同理事官瀨戶保雄、同技師遠藤巖夫、同燃料課長木野義雄、同技師倉田昇、城大法文學部教授鈴木武雄、理工學部教授飯岡忠仁

▲民間側＝東亞經濟懇談會朝鮮委員長穗積眞六郎、同常任幹事田村浩、平壤商議會頭今井賴次郎、朝鮮無煙炭取締役會長人見次郎、鎭南浦商議會頭河村國助、新義州商議會頭神保信吉、日鐵兼二浦製鐵所長今坂義雄、朝鮮副社長荻原三郎、朝陽鑛業社長小杉鐵八ほか財界有力者十數名

客月手形交換
枚數金額減少

京城手形交換所調査＝一月中における鮮内手形交換高は枚數十四萬六千八百九枚、金額四億八千九百九十一萬二千二百卅八圓でこれが前月交換高に比し枚數十三萬八千百卅二枚、金額二億七千八百四萬九千七百四十圓のいづれも減少を示した、なほ前年同期に比すれば枚數三千三百五十七枚の減少に對し金額は四千四百三萬五千四百十一圓の增加である、內譯左の通し

	枚數	金額(單位千圓)
京城	一三四、〇一二	三三五、四九三
仁川	一五、八〇七	四一、一〇七
釜山	二八、五三一	三五、一五七
平壤	二〇、三〇〇	三九、六〇七
元山	七、八四六	六、八〇〇
大邱	一三、四九九	一七、九三三
木浦	[illegible]	[illegible]
群山	[illegible]	[illegible]
鎭南浦	[illegible]	[illegible]
淸津	[illegible]	[illegible]

生產擴充と半島の使命(上)
豐富な勞働資源
決戰下の內地へも供出

一

我國が米英を向ふに廻して十年はおろか百年にわたつてでも戰ひを續けるためには、先づ何をさておいても生產力を無限に擴充することだ、そこで半島にも國家の增產命令が下り

今や半島は 農村、鑛山工場等全ての職域で全力を擧げて生產增强にまつしぐらに驀進してゐる、半島に課された增產部門は食糧をはじめ鐵、石炭、輕金屬の各方面に及んでゐる、戰時食糧政策の上から見て朝鮮米の增產は實に重大使命を擔つてゐることは誰にでも直ぐ理解がつくだらう、この食糧增產特に米の增產も實は生產力擴充の目的を果すための大切な手段であるから、この部門の持つ役割といふものは一段と重要性を持つてゐる、今一番問題になつてゐるのは何といつても[illegible]れてゐる鐵、石炭、輕金屬、造船及び航空機の五大部門である

二

先づ最初に朝鮮の產業の生立ちを顧みよう、朝鮮の產業特に鑛工業の發展はまだ日が淺いので內地の生產組織に比べたならば、可なり遲れてゐるのは已むを得ない、それも內地から資本を移入し、それにより

企業の發展 を促したことで自然相當手厚い保護が與へられたわけである、だから朝鮮の產業には內地產業との對立の名詞であり、また高利潤追求の代名詞であるところの外地性と云ふか植民地性と云ふか、兎に角內地とは趣を異にした色彩が濃厚であつた、ところが戰力戰に入ると凡そ國內の經濟力と名のつくものは一切合財勝つための手段に無條件に集中してしまはねばならぬので勢ひ朝鮮經濟の持つ特有の性格も清算してしまはねばならぬは當然である、けれどもこの外地性が强かつたにしろ產業の扶植を圖つたことが今日何程役に立つてゐるか判らない、曾て內地で不況の後始末として重要產業に統制を加へた際、朝鮮がその埒外にあつたため

多額の資本 が朝鮮に新市場を求めて流れ込んで來た、內地では折角產業を金縛りにしても朝鮮が統制外にあつたのでは、何もならんぢやないかと云ふ聲もあつた、しかし一方朝鮮では、朝鮮の經濟はこれから發育しようといふのに、頭ごなしに押へられたんでは困ると內地側の言分に一矢を報い、當時すつたもんだで揉めたのであつた、若しこの時朝鮮の聲が弱く、結果において內地資本に門戶閉鎖を喰はせたとしたならば恐らく朝鮮の近代產業は今日のやうな盛況を見るに至らなかつたに違ひあるまい、統制を嫌ふ內鮮の關聯をものともせず產業の育成をやつたからこそ生產力擴充の際直ぐお役に立つのであつた、否國家が興亡を賭しての

一戰に臨ん でゐる時代だから、いやしくも產業に關係ある者は官も民も問はず全能力を半島の生產擴充に傾けてゐるのは云ふもおろかな譯だ、こゝには外地性もへちまもない、ただ戰爭に勝つために經濟力を强大にする念願と努力があるのみである、これが今の朝鮮經濟の姿であるまいか

三

次に半島の全人口の七割が農業人口で占めてゐるのを見ても判るやうに半島は農業地域として非常に重味を持つてゐることだ、そこで前にも述べたやうに半島の持つ役割の比重が格別大きいわけである、のみならず半島はもとより工業らしいものが殆どなかつたところへ、こゝ十年位の間に內地から莫大な資本により鑛

工業を盛に したといふ結果、朝鮮には內地で見るやうな中小工業の樹立などの現象を起さずにすんだ、これがため農村の過剩人口はいきなり鑛工業に飛込んでゆく近代產業の有力な勞働力の給源となつてゐる、勞働力が潤澤であることは生產力の擴充を進めてゆくのに何程心强いか知れない、更にこれは朝鮮に對してのみならず內地の生產面に對しても補給が出來るのだから、結局生產擴充に對する朝鮮の貢献は極めて大きなものといはねばならない、何れにしても、勞働力の豐富なことは朝鮮が生產擴充をやつてゆく上最も都合のいい條件の一となつてゐることは爭はれない事實である

富國徴兵
職場へ全力
貯蓄へ總力

各地大引一覽(十二日前場)

朝取 短期

銘柄	大引	高値	安値
朝新	—	二二・八	二二・八
東新	八五・〇	八五・〇	八四・六
大新	—	—	—
鐘新	[illegible]	[illegible]	[illegible]
高周波	[illegible]	[illegible]	[illegible]
鐘紡	[illegible]	[illegible]	[illegible]
三重新	[illegible]	[illegible]	[illegible]
小林	—	—	—
滿棉新	—	—	—
製鍊	—	—	—

大株 短期 大引一一・〇〇分

銘柄	大引	高値	安値
大新	[illegible]	[illegible]	[illegible]
鐘新	[illegible]	[illegible]	[illegible]
鐘紡	[illegible]	[illegible]	[illegible]
東新	[illegible]	[illegible]	[illegible]
日紡	[illegible]	[illegible]	[illegible]
日石	[illegible]	[illegible]	[illegible]
日立	[illegible]	[illegible]	[illegible]
帝人	[illegible]	[illegible]	[illegible]
郵船	[illegible]	[illegible]	[illegible]
商船	[illegible]	[illegible]	[illegible]
三重工	[illegible]	[illegible]	[illegible]
神戶鋼	[illegible]	[illegible]	[illegible]

東株 短期

銘柄	大引	高値	安値
東新	[illegible]	[illegible]	[illegible]
鐘新	[illegible]	[illegible]	[illegible]
三菱重	[illegible]	[illegible]	[illegible]
郵船新	[illegible]	[illegible]	[illegible]
鐘新	[illegible]	[illegible]	[illegible]
帝人新	[illegible]	[illegible]	[illegible]
日立	[illegible]	[illegible]	[illegible]
大新	[illegible]	[illegible]	[illegible]
鋼管	[illegible]	[illegible]	[illegible]
日石	[illegible]	[illegible]	[illegible]

隨想錄

民族がその運命を賭けて相爭ふには必ずそれだけの理由がなければならない。然るに、重慶が日本と戰ふ場合には、それを持たぬ▲旣に重慶軍隊にも民衆にも、初めから戰意と云ふものは、蔣介石とその一味にだけあり、が、實は初めから戰意を喪失してゐると傳へられるものと云つていゝ。彼等は蔣一味の持つ不逞な野望の犧牲になつただけであつた▲重慶の戰意喪失の理由として、敗戰と、米英の援助不能が擧げられるが、これは今になつて副次的に數へ立てゝゐるもので、最初から日本と戰爭ずべき確的な命題を持たなかつたのが、軍隊と民衆に抗戰意識を失はせた最大理由である▲日本が米英と戰端をひらいたのは、米英の壓迫をこれ以上忍んだならば、日本は亡ぶより仕方がないと云ふ理由が明らかにあつたからである。若し日本が米英勢力に起たなかつたら、全亞細亞は彼の毒牙に引き裂かれ移つたであらう▲ところが、日本と支那は、同種同文であり、同じ亞細亞といふ大きな屋根の下に住む一家族に等しい。まさに共存共榮の間柄である。蔣介石と雖もこれは知つてゐる筈なのに、己れの野望のため、米英に乘ぜられたのであつた▲戰意を喪失してゐるのはその軍隊と民衆だけでなく、誰よりも蔣介石が一番先きに、その氣持ちになつて居ると思ふ。何故ならば、戰つて利なく、後援の途を失ひ、このまゝだと自滅より外はないからである▲その蔣介石がおそらく『戰後の邸宅でも探しに行くのであらう。今日以上に、米國から何を援助させる目當てもないのは、誰よりも蔣介石が一番よく知つてゐる筈だから。

文化 イカモノクヒ(上)
高木五六

イカモノクヒといふ語は、高井蘭山の『俗語考』に『惡物食』と『いかもの食ひ』とも書かれ、又『廢物食ひ』とも書かれ尋常ならざる食といふ意に解されてゐる。支那では『珍饈の食』『異嗜』等といはれ、今日一般には惡食で通つてゐる。

一體、食品は人、時(場合)所(地方)により必ずしも一定してゐない。また正確に定義と云つたものを下せる性質のものでもないが、日本人が上々の食品とするる[illegible]とよく云はれるが、烏賊、海鼠、鰯等を歐米人は未だ間の觀念的嫌惡感からイカモノ扱ひをして居る。唯伊太利人丈けは烏賊も蛸も食べ、殊に蛸を生きたマカロニーと稱して食ひ、貴婦人達の中には豚の血液に砂糖とチヨコレートを加へ伊太利シルコと稱して賞味して居ると聞いたら身震ひする人があるかも知れぬ。

蛙や蝸牛は歐米では常識として賞味されて居るが、日本人にはイカモノ視される類である。

私は信州に生れ、幼い時から蝗、カハゲラ、地蜂、蛙等を決してイカモノと視ないで、寧ろ珍味として居る環境に育つた爲か、今でもそれらのものに故郷の味覺を感ずることがある。そして實は廿年來機會ある每に、食用昆蟲の供食を紹介奬勵して來た。從つてさうした私を知る人々は、私を何時の間にか相當のイカモノクヒに決めて居るらしい。

現在日本人の食品を數へ上げたら四百餘種はあり、非常の場合には五百餘種に擴張することが出來るといふ。この夥しい食品の一つ一つは、初めから恐く美食のみではない。何時の時代かに何かの機會に惡食から美食(或は常食)に編入されたものも相當あるに違ひない。現に河豚は和漢の珍味とされ、今日でこそ高價な料理であるが、最初は惡食の最たるものであつたらう。これに類した例は他にも澤山數へられる。

元來、日本人は頗る潔癖性で、そして特に食物に對して著しい。そして妙に食物の嗜好にまで虛榮心が伴つてゐる。高價の鯛、鮪は好むが、榮養價値があつても安い鰯や鯖は卑しむ。その癖日頃蔑んで箸さへつけぬ食品でも、知名の人が食べたり有名の料理店やホテルで出す場合は、喜んで之を食べて得意とするといつた例を屢々見聞する。之はどうも實際の味覺價値以外のものがさせる仕業に違ひないと思ふ。昨今大家の流も嬉しみをもつ支那料理の、材料を試みに一つ一つ吟味したら、イカモノの類が可成りの割合を占めて居ることと思ふ。それだのに、日本の高尚な名家の貴婦人、令孃、紳士等々が、出る皿の中を何の躊躇もなく舐つたりして居るのは寧ろ不思議な位だが、かうした客でどの支那料理店も顧客の盛況を呈して居る。

(筆者は總督府林業試驗場技師、農學博士)

不連續線 婚期

『松村さんは、お嫁に行つたんですつて』
『でも、あたしはお多福だから貰つてくれる人なんかないわ』
『そんなこと、あるもんですか』
『女は器量に限るわね』
『嫌ふ。健康で、[illegible]ちやんを生んで、强く育てるのよ』
『でも、貰つて貰へなければ』
『あなたは、お母さんに瓜二つぢやありませんか。大丈夫よ』
『だから、心配してるのよ』
『だつて、あなたのお母さん、現にあなたのお父さんに貰はれてるぢやないの』

京日俳壇 高濱虛子選

福岡 淸原枴童
つく〴〵と御句も古りぬ木の葉塚
逗留の夜毎がすさびの[illegible]

木浦 村上星洞
枯蘆に月春のことかすみけり

京城 菊池月日子
[illegible]鯨砲手や吹雪宿
下げてある腰の砥石や鯨さき

群山 山地曙子
寒の松秘苑の木の間美しき
寒鯨を放れし羽毛風にのり
採氷の大鋸を引きづりて
吾子なる僧に從ひ寒念佛
寒海にいまだ出漁の捕鯨船

【募集締切】一月廿日(土)締切

映畫ニュース

★防諜ポスター配布 防諜映畫『開戰の前夜』の公開を記念し松竹映畫京城出張所では同作品の封切館たる明治座及び京劇と語りかねて全鮮から防諜標語を募集してゐたが、審査の結果秀作多數を得たので、近くこれに圖案を加へ數千枚のポスターに作製要路を通じて各道に配布する

文化だより

◇水曜會二月例會 十三日(土)午後六時から明治町集會所で開催、題『二月』『若布』會費卅錢當日持參のこと
◇朝鮮博物學會例會 十三日(土)午後二時半から城大醫學部第二講堂で開催、菊地立永、石宙明兩氏の研究發表がある

總てを戰爭へ!
證券投資も戰力增强へ
大原證券
京城府明治町二丁目

クロバー
高級口紅
ホホ紅

朝夕一粒
心臟・胸・胃に救心
健康長壽 奉公の春
特種强精動物類のホルモン精髓を配伍した『救心』は
古來名高い麝香・熊膽・鹿茸・牛黄其他全部動物細胞質故、內臟同化が早く
抗病ホルモンを增して、動悸や息切れ、熱、咳、ね汗を去り、身體を溫め食を進め、心臟、肺、肋膜、胃弱、神經痛、手足の痛み等を病因からよく手當します。
進呈『手當と食養生』の本進呈
藥價二圓、三圓五〇、五圓藥店にあり
發賣元 救心本舖
東京市京橋區八丁堀三丁目十二
振替東京二〇一四九〇番 電話京橋七二六番

强力 リベール錠 188
あらゆる化膿症 急性慢性淋病に
內服短期治療法
淋病は從來の姑息療法では殆んど其効がなく疼痛や排膿は減じても淋菌の消失は容易でない根治困難とさへ云はれる淋病も注射洗滌等を要せず家庭で短期間に治療目的を達する內服藥が發見された强力リベールである
本劑は二基性アミド劑と他の貴藥との相乘作用による効力の倍加と副作用の一掃に成功したもので單に淋病のみならず汎化膿性諸疾患に應用して驚くべき治療効果を發揮す
副睾丸炎、膀胱炎、化膿性婦人病、丹毒、膿瘍、癤、中耳炎等
製造發賣元 竹村製劑所

頭を明快に[illegible]溢る
今! 家庭に 工場に 學校に 旅行に 必携
戰ふ職場に! 頭痛や疲れを拭ひ去り常に能率を昂める 仁丹
殊に 胃腸を强め食慾を增し何でも美味 消化すゝみ榮養を倍加
胃腸に 頭痛に 疲勞に
仁丹

商業登記公告

[illegible]

貸借對照表(昭和十七年十一月三十日現在)

[illegible]

安東穀物合同株式會社

シ島陥落一周年の回顧

奴隷の島に神の光

原住民も皇軍の勝利を確信

李女史談

【東京電話】シンガポール陥落一周年の間近き時、當時マライにあつて勝ふ正義日本の姿に接して感激、彩管に託して同胞の協力を説いた華僑出身の女流畫家がこのほど現地軍の斡旋で來訪した、李曾評女史がその人で同女史は上海の新華藝術専門學校卒業後、クアラランプール坤成女學の招聘により渡南、南方華僑建設の中堅として活躍中大東亞戰爭を迎へ、殘虐英軍の非人道行爲と正義日本の姿を目のあたりに見たもので、總督府三全ホテルに訪れると當時の想ひ出を次の如く語つた【寫眞＝語る李女史】

私が クアラランプールに着いて最初に見たものは英の支配下における華僑や原住民の惨めな姿です、華僑は本國の保護もなく丁度私生兒のやうな不遇な存在で、壓迫や苛政に強要されて氣持の定まるときもありませんでした、從つて自然米英がいはゆるABCD陣營を誇示した時もこのデマ宣傳を信じなければならなかつたのです、十二月八日遂に大東亞戰爭が起りましたが英軍は相次ぐ敗報をひた隠しに隠し相も變らぬ偽報をわれ〳〵に信じろと迫つてをりました、しかしマライ沖海戰に至つて遂に包み切れず眞相を發表した時のわれ〳〵の驚き、英國人の狼狽ぶりは想像に餘りがありました

それ からといふものは日本軍のマライ攻撃はいよ〳〵猛烈の度を増し、英軍が一齊に浮き腰立つ様が明かに看取されるやうになつた、それにひきかへ日本軍の勇敢な姿は何と頼もしく神々しく映じたことでせう、私はシンガポールでその實體を目撃した一人です、たとへば軍事施設を爆撃する際には常に先づ飛行機からビラを撒布して今度何日何時に何處の軍事施設を爆撃すると豫告し、華僑や原住民に同地區に近づかないやうに勧告しました、日本軍が占領直後に同地の人々に食糧を世話して下さつたのも度々みました、また英軍はシンガポールに敵前上陸されるのを懼れて最後にジョホール水道一面に石油を流し火をつけ一帯火の海と化したのですが、日本軍はこれを物ともせず上陸を敢行したのです

私は 日本軍がわれ〳〵に示したかうした偉擧と勇敢さの原因をつく〴〵考へてみました、英軍の數々の非行爲と比較してこの戰爭は必ず日本が勝つ、そしてそれは決して單なる利害の戰爭でなくアジヤ民族の解放戰であり、アジヤとアングロサクソン両民族の戰爭であることを痛感し心から日本に協力を誓つたのです、この度軍の好意により總督の渡日が許された機會に戰時●日本國民の逞しい姿を見つつ緊密に精進し日華文化交流の一助に盡したいと思ひます

お米八十萬石増産

穀倉半島の自慢また一つ

三年後にはいまゝでより お米が八十萬石も多く 穫れるといふ 穀倉半島の自慢話、總督府では食糧増産に拍車をかけるため農地をどし〳〵開拓することゝなり、この推進機關としてさきに農地開發營團を設立、先發事業としてすでに京畿道富平をはじめ慶南北、黄海、平南、咸南六道における九地區を指定、近く水利、貯水などの工事に着手して逞しい農地開發の鍬を揮ふことになつたが目標とするこの四萬五千餘町歩の農地開發は來る昭和廿年まで竣行、工事完成の曉には、沃土から八十萬石の食糧が増産されるはずである

劬る友情に張切る

田中總監の登院初日

【東京電話】田中政務總監を迎へて議會の内務省政府委員室はパツと明るくなつた、主人側内務省も今日は隅の方に押しやられたやうな感じがする、數日孤軍奮闘の水田財務局長もこれで一安心といつたやうなほつとした顔、居合せた齋藤台灣總務長官、三好樺太局長らが『總監がきて朝鮮側は張り切つてゐるナ』などと次々に賑やかな野次が飛ぶ

十一日入京、十二日朝朝鮮總督府事務所へ、それから直ぐに議會へと、忙しい田中總監を訪ねてくる人々で委員室もなか〳〵忙しい

各省の幹部、貴衆両院議員中には『どうだ、身體は大丈夫か』といつて飛びつくものもある、石黒農林次官も忙しい中を挨拶に顔を見せる

小磯樺太長官もやつて來る『酒はだめだ』『本當か、それは殘念』

野人總監を囲んで取り交される言葉は、はたの者にはおそろしく露骨に聞えても、その一語々々には情味が溢れた率直ないひ方が多い

……◇……

之が登院第一日午前の總監だつた

その午後一時半から開かれた豫算總會——記者席から眞正面の政府委員席に總監の腕組みした姿が見られた、數日前本會議で貴族院から送附された兵役法改正法案の提案理由を説明してゐた東條首相はじめ閣僚殆どが列席しての最後の豫算總會は、緊張裡に各分科會主査の報告あり、ついで田村議員から

國民は總意を結集して勝ちぬくために政府の一切の措置に協力する、ここに無條件で豫算案に賛成する次第である、この協力燃ゆるが如き一億の總意を體して政府は今後の決戰施策に徒らなる遲滞、摩擦對立の弊に陥ることなく、必勝を期して國民總意の熱意に應へ、過りなきに努められたい

と、決戰的賛成演説があり、滿場一致、感激の拍手のうちに豫算案を可決する、この情景を總監はただ凝視し續けてゐた、朝鮮にあつて陣頭指揮し、眞に嚴正に心血を注いで來た總監である、いち早く決戰的諸施策に乘出した總監である、この總監を豫算總會の中に見出すことは何か[illegible]いものを感じさせられる、ホツとしたホツとした喜びをたゝへて人波を行く東條首相に歩み寄せて語り合つてゐる總監の笑ひ聲、派手な大きいあの獨特の笑ひ聲は騒然たる人ごみの中にあつてもそれとすぐ判る程だつた

『すんだな、苦勞したらう』

『いや君の方こそ、どうだ病氣はいゝのかい』

記者席からは所詮聞くよしもない會話であるが、恐らくはさういふ風な言葉が交されたのであらう、未曾有の豫算可決後の緊張と感激に滿ちた場所でお互ひがいたはり合つてゐる美しい友情の一瞬であつた

國旗掲揚日 三日を追加

定例閣議で決まる

【東京電話】官廳における國旗掲揚に關しては休日と定められた祭日および祝日、その他國家または皇室に重要なる祝祭の典ある場合にはなるべく國旗を掲揚し全國民もこれに準ずることゝなつてゐるが今回は 皇后陛下御誕辰の三月六日、皇太后陛下御誕辰の六月廿五日、皇太子殿下の十二月廿三日の佳辰には全國官廳に國旗を掲揚して奉祝の意を表し奉ることとなり、十二日の定例閣議にて星野内閣書記官長よりこの旨を諮り正式決定直ちに各官廳に通牒した

國家及び皇室に重要な祝祭の典ある休日は特別の祝祭日のほかは昭和三年勅令第廿五號『休日に關する件』に定められたところにより一月三日の元始祭ほか十回であるが、今回これに國旗掲揚日として前記三日が新たに追加されたわけで、全國民もこの官廳の國旗掲揚日追加の趣旨に準じ、各戸國旗を掲揚して奉祝の至誠を捧げることとなつた

“新生昭南”へ再入城の記【下】

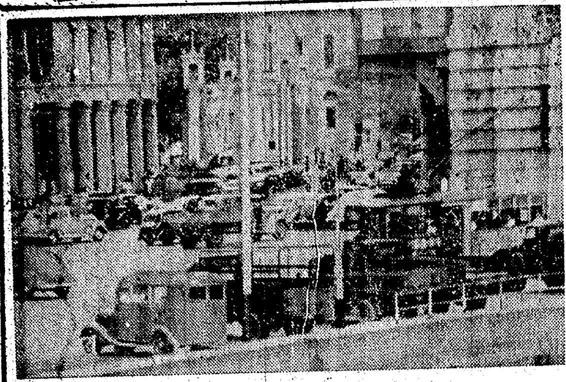

【寫眞＝海岸通の一ひー陸軍省檢閲濟】

【昭南十二日同盟】水道に生ける屍として屍を埋めた[illegible]の網に[illegible]つゝコースウエーを過ぎる、島内に入つて呼び戻々たる自動車路を鐵道と並行して走ること數分、左前方に樹木のない圓い草原を頂いた小高い丘が見え隠れする、今では萬代山となつてゐるが、わがシンガポール攻略軍左翼兵團の將兵が血で染めた幾多の

戰蹟の集中するマンダイ高地が

これである、道路の右側には當時數日間に亘つて燃え續け『黒いシンガポール』のいはれとなつた大重油タンクの殘骸が五つ六つ、大きな鐵塊の姿を今もとどめてゐる、占領後の二三ケ月、この附近一帯の濠渠、入江は流れ出した重油で眞黒く隈取られ枯れた草や可憐な灌木が萎れたやうな根や幹を綴つてゐたのだが、一年のスコールに洗はれ南の太陽に育てられて今はもうすつかり元の緑を取り戻してゐる『逞しい昭南の草木たち君らも建設競爭に遅れてはゐない』生長の早い南の草木はあのブキテマの醜跡も半ば蔽ひ隠してしまつてゐる、島の中央ブキテマ部落に達する僅か手前で右側に海拔三百尺ほどに起伏する幾つかの高地がある、丘頂の草原に草で蔽はれた

無數の穴は

嘗ての『彈痕』である、小さい塹壕の跡に、木立の根に同じく半ば草に埋もれてゐる幾つかの穴、この穴の巣のやうに小さい掩壕に身を伏せて勇士たちは飛來する『ドラム罐』を相手に闘つた

この勇士達の血でその跡を洗はれ、躯から溢めたやうな跡でバーシバルが山下將軍の大喝に屈伏した場所『フォード工場』もこの丘の麓にある、『無條件降伏』の原稿を携つてわれ〳〵が後方の戰闘基地へ車を飛ばすため、いらいらしながら走り過ぎたあの迷路のやうな丘麓の路、至るところ赤土と鐵の破片と針金と車輌の殘骸とで蔽はれたあの風景はどこに消えてしまつたのだらう、今こゝに陽炎がゆらく燃え、美しい緑の絡みが總てを蔽ふ、ブキテマの草丘に立つてフォード工場の屋根を眺めるとこの場所は『あの時のあの場所』ではないのだといふ錯覺が襲ふ、だが彼方の丘の上、假標ながら力強い線を空に描いて立つ

忠靈塔の嚴肅

な姿を眺めれば卒然と我にかへる、この丘の土はわが將兵の血を吸つてゐる、今眼の前で丘の土を掘り起し石材を運んでゐる濠洲兵の捕虜は確かにあの時自分たちを叩きつけ、銃劍を振りかざして凶暴に暴れ狂つた奴等と同じ敵兵なのだ、あの忠靈塔の向う側には我々の同僚たる報道陣の犠牲者が今は三基の墓標となつて眠つてゐる

ブキテマの丘を離り、ブキテマの三叉路を過ぎて暫く、道路左側に並行する水濠を注視して行くと『昭南神社南參道』の標識が眼にとまる、戰前在留邦人の崇敬を集めたシンガポール神社は今昭南神社として新しく造營され、新ゴルフ・コース及びマクリッチ貯水池周邊を含む境内百數十町、ジャングルを拔け池畔を繞ふ東參道の長さおよそ二粁、規模の雄大と風光の壯麗に一驚する、更に本殿を拜すれば檜の聯囊の屋根など、どうしてこれだけの材料を僅か一年の中に運び、この

廣大な地域

の地形整理を行つたかと驚しまずにはゐられない、昭南建設の精神と現實が正にこの昭南神社造營の裡に縮圖的に表現されてゐるのだ

ジョホール・バルから平均スピード五十哩で二十分、ジョホール・ブキテマ街道の盡きるところ、昭南市街東北端の繁華街に入る、かつて占領直後のシンガポールへ入つたわれ〳〵は、シンガポールを『捕虜の町』と表現した、支那戰線從軍に馴れた眼からでも、占領後の街にこれ程ウヨ〳〵充滿してゐる圖が極めて異常に見えた、だが一年後にみる今日の昭南の街はどうだ この東北端繁華街に蝟集するマライ人、印度人、支那人の顔、お客大切とばかり日本人だらうが、ユーラシアンだらうが遠慮せず『アイツーアイツー』と先行く人を追拂つて走るヤンチヨ輓きの生々とした表情はどうだ しかし捕虜は相變らずゐる、トラックに乘つて或は徒歩でシヤベルを握りドラム罐を轉がして勞役に服する捕虜は到るところにゐる、だがマライ人も支那人も今日では彼等を恐れるどころか

侮蔑の眼を

投げることさへ忘れてしまつた、捕虜もあの民族的優越感から來る傲々しさを喪くした、同時に彼らはその傲々しさの陰にあつた兇暴な自棄的な表情をも捨てた

今日みる新生昭南の街を一年前と比べて強ひて名前をつければ『原住民の街』と名附け得よう、『原住民の街』餘りにも當りまへの表現かも知れぬ、だが一年前のシンガポールは捕虜となつた英人にさへ、『奴等がこゝを百年支配した英米人だ』といふだけの原因で、何千年前からこの土地に生れ育つたマライ人が相變らず恐怖の眼を伏せてゐたのである、占領地に原住民[illegible]

……がわが物顔で濶歩する風景を見る樂しさ—この日本人のみが知り得る愉悦に浸りながらわれ〳〵の車は市の中央へ進む 右手に聳えるあの怪異なカセイビルディング、わが

巨砲の目標

となつて跳る所に無殘な大穴をのぞかせてゐたカセイ・ビル、修復の痕も判らぬくらゐ見事にお化粧が出來て、階下の大劇場では『ハワイ・マレー海戰』が上映されてゐる、カセイの傍で交叉する道路上から北の方を望むオーチャード・ロード、この中心街に氾濫する日本文字、驚くべし、タクシーが通つてゐるではないか ヤンチヨにつゝましやかに膝を伏せた日本人の若い娘、レストランから流れる『軍艦行進曲』の歌調『浴衣調製いたします』『ガソリンスタンド、九時より十六時まで』『新報總務部』『下駄屋がある』等々市中央、昭南特別市々役所前の緑の廣場、一年前こゝには押収自動車、トラックが何千台と並び、毀れたガラス、凹んだ天井が[illegible]

いまわれ〳〵の眼の前にある同じ廣場では日本人とインド人の野球試合が行はれてゐる、向うの隅ではマライ人の子供の一隊がクリケット、外れた球が道路を轉んで海岸べりの土手に當るその上に立つ歐洲大戰無名戰士の碑、更にその背後に擴がる昭南港の海面、到るところにマストや煙突だけのぞかせて無殘な姿を見せてゐた沈沒船は一掃された、月潮の汀に群れる黑い子供達、ジャンクのマストの林立に振り返る眼に何か氣を惹く空虚の風景があつた、公會堂前の小廣場、そこには豫て聞いてゐた『沈思默考』の淋しい姿を遺してゐたラッフルスの銅像が消えてゐたのだ

蘇つた“原住民の街”

中心地に氾濫する日本文字

街に漲る氣魄

完勝へ銃後默々挺身

スー市の悲劇偲び

【ベルリン特電十一日發】スターリングラードの悲劇を偲び歌舞音曲は鳴りを鎮めたドイツの銃後の街にはむつとしてをれない氣魄が流れてゐる、先日來相次いで發表された『男女勞力申告令』と『商店閉鎖令』がそれだ、局局に臨んで一切の個人的なもの、平和的なものを抹殺するといふ政府の大方針の下にいまや銃後全國民の勞力大動員が始まつたのだ、ドイツ人と名のつく限りのものはこの法令に従ふことによつて愛國の至誠を示せといふお達しである、流石に命令と服從或ひは統制と組織の國だ、大きな聲をたてる者もない靜けさの内に幾千萬の人員のかたまりが默々として政府の示す方向に流れてゆく、戰争三年半にして訪れた大轉換、この様子を第三者の公正なる眼で眺めてゐると凄いほどの一大壯觀といふことが出來る、歐洲も戰争はかくして推移しつゝある、ヒトラー總統の言葉を藉りていへば『生殘るか或ひは死滅するか』の最終的な決戰舞臺がもうつい目の前に見えて來たのだ、この苦難の時を乘り越えることに若し失敗したら世界新秩序の夢も新歐洲の計畫も否、ドイツ民族そのものが今度はどん底以下の奈落に轉落しなければならぬのだといふことがあまりにもはつきりしてゐる、當の勞働者たちの氣合のかゝつた必死の活動は一種悲愴な雰圍氣を見せてゐる、殊にゲッベルス、ヒムラー、フンク、ランケルなど幹部の最近の活動ぶりはナチスの苦闘時代の猛烈な白熱さを伴つてをり、目下のドイツの大方向轉換の推進力となつてゐる、歐洲には特に多かつた有閑マダムの存在も戰争になつてからは見えなくなつたが、それでもそのやうな階級が小金を貯めた未亡人の群と共に今後のドイツでは消滅する、ドイツの女は『いま子供を育てるか、工場かどちらかを選べ』と國法で命令されてゐる譯である、この深刻な戰時色は勿論ドイツの大學からも學問の自由を是正しようとしてゐる、最近の當局の學生指導本部の發表したところによると現下の大學生は徒らに哲學的概念の遊戯を弄んでゐる場合にあらず、學生もまた戰時研究科目に限るべきであるとなし、近く講義科目の統制、戰時下の大學生の任務などに關し特別法令が發布されるであらう

鰮來い、來い！

本腰で不漁原因を探究

軍需品としてまた大衆の食膳で喜ばれ水産朝鮮の王座を占めてゐる鮮產鰮は昨年度の不漁によつて各方面を嘆かせてゐるが總督府ではこれが不漁の原因を探究すると共に明年度に應ずるため慣宜對策を練つてゐるが集團魚族である鰮は春先の解氷期から對馬暖流に乘つて日本海東海岸を回游して沿海州に北進し九、十月頃再び大集團をなし日本海に回游して來るのがその習性であるが昨年はこの集團が一つも發見されず昨年の二百萬噸(一噸二十七貫)から一躍八十萬噸といふ近年にない不漁に遭つたわけで、總督府では各道水產試驗所を總動員して鰮のよりつかない原因を調査する一方九州の水產試驗場の協力を得て鰮の種類、或は年齡等あらゆる點から研究を進めてゐる、鰮の資料は鱗によつて老年魚と若年魚に分けられるが現在までの研究の結果によると老年魚は集團が少く昨年の不漁はこの老年魚の減少で來るもので昨年の不漁はこの老年魚の鰮であつたことが明かにされた、だが問題はこの老年魚が若年魚を驅逐して臨時に回游するものか、それとも若年魚の回游方向が最近全然變つて來たものかこれが研究の新しい課題であり、本年こそこれを突き止めようとするもので、近づく回游期を前に大量の研究を進めてゐる

米英撃滅戰へ足もたせ

龍山理髪組で獻納

米英を屠る戰車十台の獻納をめざし去る大詔奉戴日から全鮮理髪業者は、足並揃へて奮起し用椅子の金具『足もたせ』獻納運動を開始したが逸早く龍山組合では川本組合長が八十八名の組合員に檄を飛ばして集めた鐵五百九十貫を十二日役員が取纏めて龍山署の前に山と積み谷署長から此心意氣で今後も一段と理容報國に邁進されたいと激勵、直に龍山町全鮮理髪業組合本部へ運び獻納方を依頼した【寫眞＝龍山署前に山と積んだ『足もたせ』】

慰問袋三百箇

基督敎徒の赤心

基督敎朝鮮監理敎團本部では大東亞戰爭一周年記念日を期して全鮮の各敎會から慰問袋を取纏めてゐたがこのほど三百箇の慰問袋が纏まつたので同敎團本部下田福壽氏外一名が代表して十二日朝鮮軍愛國部を訪問紀元節とシンガポール陷落を記念し獻納した

種々激勵された

本國要路と懇談歸鮮した 林中華總領事語る

【仁川電話】昨年十二月六日から青島、上海、南京、濟南、北京各地の本國要路を訪ね時局下重要緻議を交へて十二日仁川着、府廳に池田府尹を訪問した中華民國駐京城總領事林耕宇氏は左の如く語つた

陸海軍の根據地である青島をはじめ上海における華僑東亞クラブを訪問、更に南京の國府、汪閣下各委員長、部長それに總司令官、參謀を訪ね、濟南では省川總領事、北京では在意義ある國民政府參戰に際し在華島華僑代表として大いに激勵されました、反英和平建國の旗幟を振りかざして同甘共苦の大東亞戰爭完遂に蹶起した支那國民は深き決意に燃えて起ち上り、新國民運動促進の機運が高まつてゐました、これからは立場を變へて自發的に日本の熱い協力を求めなければならぬと思ひます、その意味において私は近く全鮮の華僑の議備を訪ね、これ等華僑に對する認識を一層深めてこの參戰の意義ある參戰の目的を完遂しようと思つてをります

六英靈の合同葬

【東京電話】昨年十月北太平洋上で戰死を遂げた故陸軍大佐加藤貞二郎、同中佐大塚清、同少佐鈴木田二郎、同小宮正郎、陸軍技師陸田豊一、同松澤吉備六英靈の合同葬は田副登中將を葬儀委員長として十二日午後二時から青山齋場で執行された 遺族はじめ陸軍三長官(代理)航空總監(代理)安田航空軍司令官以下在京各部隊關係者、一般會葬者三百餘名參列、定刻葬儀委員以下着席すれば李王垠殿下御着、御燒香あそばされ、ついで竹田宮家御使の御燒香があり、一同祭詞ののち幕僚の讀香、安田航空軍司令官以下の弔詞朗讀、各方面からの弔電披露があり、遺族に從つて燒香、田副葬儀委員長の挨拶があつて式を閉ぢた

忠北、慶南北の錬成所視察

両武官十二日に出發

總督府では憧れの徴兵制めざす朝鮮青年特別錬成を強化することになり、錬成總務課武官早島少將、新川少佐はその先陣承けてさきに忠南、全南北方面を視察、陣頭指揮したが、こんどは忠北、慶南北方面錬成所を左の日程により視察するため兩武官は十二日午前七時卅五分京城驛發で現地に向ひ若人の士氣を鼓舞する

十三日淸州▲十四日忠州▲十六日[illegible]山▲十七日晋州▲十八日[illegible]山▲十九日大邱▲廿日浦項▲廿一日安東▲廿二日金泉

お召に備ふ

聯盟錬成委員會

明十九年度に迫つた徴兵制實施に備へ一層の錬成實績を擧げさせるべく聯盟錬成部では十二日午後二時から總督府第一會議室で聯盟錬成委員會を開催、大家錬成部長を委員長とする意見開陳が行はれ多大の收穫を得て同五時過ぎ散會した

特報

☆……軍人は兵器のやうに工場で大量生産する譯にはゆかぬ——と暇仕込みの米兵をあざ笑つてゐるスエーデン紙、一月廿四日の新聞に曰く

☆……『スエーデンでは陸軍中尉となるには少くとも三ケ年の猛訓練を必要とするが、アメリカではロバート・テーラーやクラーク・ゲーブルなどの映畫俳優でも、いきなり中尉殿に任命される

☆……拳鬪選手デンプシーの如きも直ちに中尉に任ぜられ、今はさる司令官の副官様だが、一方ドイツでは同じ拳鬪選手のマックス・シュメリングが落下傘部隊の二等兵にしか過ぎない——

☆……この事實を、米當局は一向氣にもしてゐないやうだが、お陰で米兵は北阿戰線でその醜態ぶりを遺憾なく發揮して全世界のもの笑ひとなつてゐるのだ

朝鮮みやげ 製作直賣 パタエ彫 本町入口 大和軒

銘酒 忠誠 大田 長尾釀

夏川ほうじ茶

東洋ベアリング NTN 大阪・東京・名古屋

無線技術講義 製圖講義 東京無線技術學校 獨學で

偽造爲替手形無効廣告 昭和十八年二月十日 金海龍

防空器材 専門取扱 玄洋商事 京城府黄金町二 電本②三九五五

詳細入學書送呈四錢切手封入申込べし 土木科 大田工科學院 生徒一二〇名募集 大田府大東町

生徒募集 財團法人朝鮮無線通信學校

神經痛・中風で 五十錢 無代で送つてあげます

椅子卓子 關根商會

運命 天地眼出張

日本共立火災 京城支店・京城府黄金町二ノ一九九(取引所二階) 電話本局⑤一五六六・八〇六二 支店長宅 電話龍山一六三八

痔と皮膚病に カミツクス

丸鋸・帶鋸 製材木工機械 弘瀬商店

疲勞恢復 ビタミン缺乏症に エビオゲン錠

中身は貴重な資材で作つてあります。濫費はもつての外です。 ラランチツク

大學目薬

白麟濟病院 京城永樂町二ノ八五

藥用クリーム ナリス

ぜん息と神経痛 イマヅミン 原因は毒素です 血液の大掃除

酒井婦人病院

聖恩たゞく恐懼
粉骨碎心御仁慈に報い奉らん

畏し私設の社會事業に御下賜金

畏き邊りにおかせられては紀元節の佳き日にあたり京城府内私設社會事業團體に對し同會事業奨勵の思召をもつて以下十七私設社會事業團體に對し助成金を交付、また私設社會事業從事功勞者に對し同會總裁宮殿下より選獎状に金一封を添へ表彰せられたが十一日高京畿道知事は私設社會事業團體に對する御沙汰を拜し恐懼左の如く謹話を發表した

高知事謹話

わが皇室が常に民草の上に大御心を垂れさせられ、夙夜御軫念遊ばさるゝことは恐くも恐懼の極みでありまして茲に紀元二千六百三年の輝しき紀元節を迎ふるに當りまして京畿道における私設社會事業團體に對し重ねて御下賜金の御沙汰を拜し、本道管内當該團體二十三團體もこの光榮に浴しましたことは洵に恐懼の極みに堪へないところであります、而して右團體の事業を種別しますれば、隣保事業、兒童保護事業、行旅病人救護事業、小住宅經營事業司法保護事業、養老事業等でありまして、是等は何れも貧窮者乃至は寄邊無き者のために厚生の施設を講じ時局下人的資源の保護育成に精進してよるものでありますが、本日の御仁慈を拜し何れも感泣し今後一層その經營に邁進し大御心の萬分の一にも副ひ奉らんことを期して居る次第であります、戰時下厚生事業に負荷せられたる使命の重大性に鑑み不肖之が助成監督の職に在る者と致しましては愈よ粉骨以て聖旨に對へ奉らんとするものであります、一般に於れましても御協力の程切望して已まない次第であります

"遺族保護は當然"
謝禮金そつくり献金

府内本町四ノ一三一谷隆テルさんは京城府から戰歿の軍人遺族の指導を嘱託されその謝禮金として百廿圓を贈呈されたが、谷隆さんは『軍人遺族の保護指導は國民として當然の義務でありその謝禮金も私すべきものではない』と十日朝鮮軍愛國部を訪問、全部を國防献金した

感心な二少女

府内西大門公立國民學校高等一年三組吉田一枝さんは冬休み中の十日間を朝鮮銀行で、また同矢野富子さんは漢城銀行で賃働のため働きその謝禮金のうちから吉田さんは二圓矢野さんは五圓を十二日朝鮮軍愛國部へ献金した

龍山署へ赤誠部隊

大詔奉戴日の八日から十二日まで龍山署に寄せられた赤誠の献金譜百圓漢江町龍廣宗布教所信徒一同▲卅圓漢江通一ノ二七六喜多岡作次郎▲十圓漢江通三ノ六五小酒部次郎▲百四十八圓七十四錢京城萬稔ミシン商會第一工場從業員一同▲五圓七十二錢孔德町九六ノ五宮本孝松▲八圓卅九錢岡崎町六九京城三坂國民學校三年生松田富子▲廿圓上道町二七六奥須禎▲卅八圓六十四錢京町一一朝鮮ナショナル電球會社從業員一同▲廿圓孔德町一二三ノ五八牛乳同業組合▲六圓十五

どうぞ魚雷に
硬貨や銀盃

錦兵町九七中島孝子『魚雷を作つて敵の軍艦を轟沈して下さい』と笠葉町二丁目町會第四隣組長山本安吉さんは銀貨、ニッケル貨を合せて三十圓七十五錢と記念品の銀盃三つを十二日海軍武官府へ献納方を本社に寄託した

これは銅製の馬

中樞院參議閔丙奭氏は十二日京城在勤海軍武官を訪れ同氏が廿餘年前黃海道知事在勤の折當時歩兵第八十聯隊將校團から贈られた銅製の馬を献納した

勇士も献金

兵隊さんも献金へ──大東亞戰爭勃發後第二回の紀元節を迎へ献金部隊は朝鮮軍愛國部へ殺到したが朝鮮第七四二八部隊岩下隊班員一同は紀元節奉祝のため節約金を醵出、北之園上等兵ほか二名が代表に十一日軍愛國部を訪れ卅一圓廿錢を國防献金した

寒行の浄財献金

京城府龍山水車高野山金剛講會信者

"祈る赤子"日に七千餘名
神宮參拜者の數著しく激增

赫々たる皇軍の大戰果に應へ銃後國民の感謝は前線將兵に對する武運長久祈願或ひは東亞共榮圈の福祉を念ふ眞摯な姿となつて現はれてゐるが、昨年の朝鮮神宮の參拜者總數は二百六十四萬八千三百六十五名で一日平均七千二百七十四となつてをり、これを昭和十六年度二百卅三萬九千百廿八人に比較すると卅萬九千二百卅七人の增加、さらに昭和十五年度の二百十五萬八千八百六十一人に比べて四十八萬九千五百四人といふ激增ぶりを示してゐる、このうち個人參拜とともに例年より著しい增加を見せてゐるが、さらに上昇の一途を辿つてゐるのは誠に皇國の輝かしい前途をトするものとして頼母しくもまた心強い限りである

嚴寒地の教職員を犒ふ
平北、咸北兩道へ慰問激勵班

嚴寒骨をつく北の國境僻陬の地に氷雪と戰ひつゝ決戰下、教壇の戰職に敢然起つて孜々と半島教育に挺身してゐる教育者に對し、總督府內朝鮮教育會では慰問激勵班を派遣、その勞を犒ふことゝなつた、この頃は會長の代理として會長慰問の辭、朝鮮神宮神符、金一封を携へて十四、五の兩日それぞれ京城を出發、物資の不自由、交通の不便など、あらゆる苦難にうち勝つて奉公する教職員を現地に訪ねてそれぞれ道教育會長に傳達、各道ではさらに各學校長を經て直接する各職員に傳達する

債券抱合せ
三月から實施

國民の消費を極度に抑制して貯蓄の効果を一たんと昂揚するため京畿道地方聯盟ではよいよ來る三月から物品購入と遊興飲食に債券抱合せを實施一般商品購入廿圓以上一割、百圓以上二割一般料理飲食店などの遊興費に對しても同じく二十圓以上一割、百圓以上二割相當の債券を抱合せ浮動購買力を吸收するとゝもに物價騰貴を抑制して國民の自肅生活を徹底することゝなつた

一片も殘すな!
我家の金屬奮つて出さう

『金屬回收に眞剣味がほしい』と府國民總力課では愛國班に呼びかけて來る三月十日ごろ第二次金屬回收を行ふが、少しでも多くを國家に捧げるためには業者の協力が何より必要なところから回收關係との懇談會を十日府會議室に開催、千田總務部長、江頭國民總力課長ほか道關係、統制會社、回收業者三十名出席『供出物件の支拂ひは三日以內に行ひませう』と申合せた、今回の供出は府の推定された四十町會で『米英撃滅の彈丸に一つでも多くを供出しませう』と多數持出しが希望されてゐる

汶山農校査閲

汶山農業學校では九日査閲官將永瀬少佐及び京畿道視學官阿部久治大佐を迎へ教練査閲を執行したが同校生徒五十餘名は勇氣凜々と入場先づ國民儀禮の後閱兵分列に次で基本教練、各個教練、銃劍術、分隊密集教練等の査閲をしたが閲員を以て身を立つべき學校生徒は銃の代りにシャベルをもつて分列行進する勇姿に參觀者を感激せしめ午前十一時三十分査閲を終へて査閲官福永少佐から最も良好の講評を以つて終了した

誠和工科學院新設

大東亞戰に一人でも多く產業戰士を送り出さう─と漢城町五七金子寅氏は私財を投じて市內太平通二丁目三五五に誠和工科學院を新設すべく準備中であつたが、この

牛島縮刷版
春耕に軛牛馬を動員

【城津】農業增產の主要なる要素をなす春耕の成績が從來低率を示してゐた原因が畜力の缺乏にあつたのに鑑み府では來る春耕を控へて畜力の增強に重點を置き高能率の畜耕を樹立すべく軛牛の動員その他に從事中の郡に飼育のある牛馬を動員し增產運動に一役を買はす計畫を樹てゝゐる、これが計畫の實施に伴ひ基本として▲有關農具の有無▲放牧牛の實態▲三月末に於ける放牧の有無▲補充見込みの有無▲牛役運搬の狀況等に互り總督な調査を遂げ農會村牛馬の放牧による役力を卽すことゝなつた

足もたせ献納に呼應

【城外】決戰下一挺等の家に應召されてゐる金屬類は米英を擊滅する爆彈や軍艦になるのだと郡民擧つて金屬供出に愛國の至誠を吐露してゐるが城外郡理事會では會支部では本部の趣旨に贊同して愛用の同軸椅子の足もたせを取はづして献納すべく申合せ近く實行にとりかかるが、この業者の自發的率先献納には郡民はいたく感激してゐる

一匙積つて米卅斗

【原州】原州邑旗洞部落は七十餘戶四百、六十七人でその中婦人が七十八人であるが昨年大日本婦人會が結成されて以來、同里駐屯三浦分會長を中心に全員揃つて朝夕一匙宛の節米を勵行、去る八日の大詔奉戴日には三十餘斗に達したので早速愛國慰問金をなしたが、なほ同婦人達は朝夕の食事時には必ず

慰勞金を建艦費へ

【大田】決戰の息吹きも力強く街の一角から建艦運動の烽火があがつた府內春町三丁目第一町會第二百十六班員一同はさきに實施した年末特別夜警に參加して貰つた慰勞金をそつくり纏めて班長の野村吉雄さんが本社忠南支局に持參献金寄託した

還暦廢して二萬圓

【成興】必勝の信念も固く職域に奉公してゐる成興の名物男、西田寅太郎氏は還暦を迎へた去る十一日威興府と成鏡南道に各一萬圓を寄附し一般を感激させた

胸に『國語』マーク

【大邱】國語全解に邁進してゐる慶北道では道內各職場を修了した大學の國語を話せるものには『國語』と青地に白字のマークを胸につけさせ常用を促すべく約十萬個を作製し近く村へ配布する

『戰争と半島』展

【開城】海軍省後援の下に『戰爭と半島展』を開催する

コドモ愛國班の集ひ

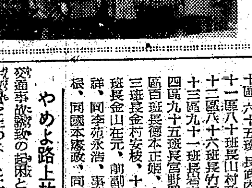

◇……『兵隊さん、ボクラの手で銃後はがつちりと守ります、ご安心下さい……』と誓ひも勇ましく黃金町三第六區コドモ愛國班は紀元節に結成式を擧げました◇……午後一時町會事務所に集合した宮本義治君ほか男女卅五名のヨイコドモ達は桑田、國分兩氏に引率されて元氣に神宮、神社參拜ののち南山本願寺で結成式を濟ませ、輪番の講演や紙芝居、映畫などに樂しい一日を送りました◇……今後は毎月一回例會を開きヨイコの錬成が行はれるはずです【寫眞=結成式を擧げた黃金町三第六區コドモ愛國班】

佳節の赤誠譜

一同が寒行の淨財二百七圓五十六錢を十日信者代表田畑波子さんが永登浦署を訪れ献金方を寄託した

皇紀に輝く紀元節を迎へて米英撃滅せずんば已まずの一億國民の決意の表はれとして十一日本社京城支局へは各種各樣の誠心をこめた献金部隊が訪れた

◇その一＝京城土木合資會社倍柳瀬現場主任京城府大島町八ノ九山本忠平氏は大東亞戰爭勃發後魚雷の一部分にでもなつて敵の艦船を轟破してくれることを築しみに集めたものです、どうかお恥しい次第ですが貴社を通して献納して下さい

◇その二＝寮砂深谷里京畿工場尾工場長夫人きちさんは防空聯盟の一念から始めた生命保險外交の第二回目の月給を献金方依頼、去る一月八日には初月給三十圓を同じく支局を通じて献金してゐる

◇その三＝寮砂南學校五年在學の泉俊郎君と一年生の弟寬君は幼い心に赤誠こめて蓄めたニッケル、銅貨八圓廿四錢を献金方依賴、なほ兩君は道路課長泉有平氏の令息である

功績偲んで
故宇佐美氏追悼會

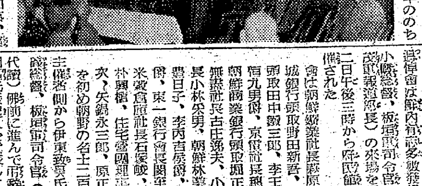

そのかみ韓國併合の基礎を築き寺內總監時代の內務部長として朝鮮統治に盡瘁、在鮮十有餘年ののち大正八年退官後は東京府知事、滿洲國顧問等を歷任して貴族院議員に勅選、なほ半島統治の上に或は半島青年の育成に多大の努苦を惜まず今日の半島に貢獻した故宇佐美勝夫氏の追悼會は京城府內有志多數發起の下に小磯總督、板垣軍司令官(代理倉茂報道部長)の來場を得て、十二日午後三時から府民館中講堂で催された

會は朝鮮繊維產業社長賀田直治、朝鮮殖產銀行頭取林繁藏、朝鮮銀行頭取田中鐵三郎、李王職長官李恒九男爵、京城商工會議所會頭賀田直治、朝鮮無盡社長古莊逸夫、小林鑛業社長小林采男、朝鮮林業開發會社長朴興植、住宅營團理事長村田忠次、矢鍋永三郎、原正鼎の諸氏を初め朝野の名士二百餘名列席、主催者側から伊東致昊氏(代讀)靈前に進んで祭辭を述べ、韓相龍氏發起人を代表して挨拶のち來會者の燒香に移り故人生前の遺德を偲んで同四時半頃盛會裡に追悼會を終了した【寫眞=追悼會】

＝優良愛國班長など表彰＝

國土防衞の第一線に起つて敢鬪的な活躍を續ける愛國班長の勞苦を慰めませうと龍山町會では十一日午後一時から同町會議室で古市京城府尹(代理)藤原府總務課長臨席、來賓多數參列の下に優良班長表彰式を舉行した

式は國民儀禮、經過報告のゝち神山理事長の挨拶、來賓側の祝辭があり、直ちに神山理事長から被表彰者に對する表彰狀及記念品が授與され同二時すぎ閉會したが、被表彰者は次の通り

一區三班長金本富雄、二區九班長山崎富美子、三區廿一班長松山應秀、四區廿五班長金本健一、五區卅二班長瀬村健次、六區四十五班長張本玉成、七區六十九班長金鍾烈、八區四十九班長金澤幸市、九區六十四班長柳川陽烈、十區六十五班長武內繁太、十一區八十班長川越二郎、▲十二區八十六班長竹橋玉淑、▲十三區九十一班長岩本元宗、十四區九十五班長宮野熙周、十五區百班長德本正姬、十六區百十三班長金村安枝、十七區百廿三班長金山在元、前副總代松本元祥、同李苑永浩、事務員竹村實根、同國本慶政、同新井明根

やめよ路上放置

交通事故誘發の起因となる路上物件放置を止めよ!と仁川署保安係では數次に亘つてこれが撤廢を府民達によびかけてゐるが、依然忠告に耳を藉さず、自轉車、荷車その他物件を路上に無斷で放置する横着者あり、保安係では去る三日の交通取締りに筈つて宮町、西京町、龍岡町等の交通頻繁な箇所街に三輪車、荷車等を無許可放置してゐる者十數名を摘發したが今後違反行爲の無いやう十分なる注意を要望してゐる

一兩日中に出頭を命じ嚴罰に處することになつてゐる

して和信で來十三日から廿一日まで朝鮮軍報道部後援の下に『戰爭と半島』展を開催する

新刊紹介

▲國體の朝鮮佛教(安東相泰著)筆者は世間のあらゆる事業の日鮮融和を問はず、その成敗と善惡の責めをば佛家たるべき佛弟子即僧侶にありと自ら任じ、大聲一呼佛祖を掲げて一旦緩急上下總動員の秋極めて無事宰相に昭日月を消融する禪運に濟世の劍を打ち鳴らしてゐる(九十錢、京城西大門二丁目一六、出帆會)

▲不盡(第六十六號)短歌雜誌、楠田敏郎氏以下の同人作品をはじめ研究、評論、合評その他(五十錢東京・深川・白河町一ノ六近藤良信方不盡發行所)

大いなる祭 【66】
中野實(作) 三芳悌吉(繪)

河南地區(十八)

『なんなの』

と白鵬は手帳を繰りたらしそ紙片に目を落すと、西關第十南路、陳家居三、といふ所番の下に關東地圖が書いてあつた。

『なんだか解りますかね』

と、張は探るやうに聞いた。

『仁禮の地圖…場所ぢやあないかしら』

『流石』

と張はぴらりと掃を鳴らして、『圖星です。こいつを手操つて行けば慰安所も袋の鼠でさあ』

『瀬戸の、をとれるつてわけね』

『まあね。美々もきつとあぶりでせうよ』

『笑ひもね』

と白鵬は皮肉な笑ひをうかべながら、

『種を片附けたら、張さんあんた、その美々と夫婦になるといふ約束でもしたんぢやあないの?』

『まさか……』

『ほ、張さんらしくもない。誤魔化すなよ』

『張さん、お隠しでないよ。知つてるのよ』

『そんな……』

『知つてるつて、何をです』

『お前さんにねらはれたら、羅時矩どころか、美々の良人の李鐵だつて……』

『えつ』

ぎよつとする張三傑を尻目にかけながら、白鵬はふうと、煙草の煙を天井に吐きかけて、

『あたし女、知らないとでも思つてゐるの。よしておくれよ』

『だつて……』

『だつてもへちまもあるものか。李鐵が重慶政府と南京政府の二股をかけて、慰藉を送つたからといふのは表向きの理由で、ほんとはあんた、あの美々が欲しかつたからなんぢやあないの。ブリッヂマンが云つてゐたわ』

『はゝゝゝ』

張はわざと大聲で笑つて、『どうも白鵬さんにかゝつちやあぐうの音も出ませんや。張三傑、手をあげますよ。が……』

と何か云はうとするのを、白鵬は抑へて、

『張さん、乾杯しよう』

『おつと、では、お相手のしるしに』

白鵬はウヰスキ・グラスになみなみと琥珀色の酒を注ぐと、張とグラスをかちんと鳴らし合つて一息に呷つたが、

『ほゝゝゝゝ』

と意味もなく喉つぱに笑ふ白鵬の顔に、ほつとした安堵の色が浮かぶのを、張は上眼づかひに眺めてゐた。

『わかつてる。魚心あらば水心と云ひたいんぢやあないの?』

『え』

『美々にはそのことを絕對に内緒にしておいてくれ。その代り、あたしの身のことは、自分一人の胸にたゝんでおいて、絕對に誰にも報らせないからといふ條件でせう』

『はゝ。どうも、さう先をうたれちやあ……』

と張は狡猾な笑ひを含んで、

『どうですね』

『やゝね。あたしが李鐵のことを美々に喋舌つたら……』

『あつしがあんたの事を喋らせる、さういふことにお取極めを願ひたいですね』

ラジオ 13日

朝 七・〇〇 部落常會 朝鮮語『吉田松陰傳』辛澤次郎▲七・三〇 音樂▲九・〇〇 軍事放送▲九・三〇 時事の時間(城)國語常會(城)音樂▲一〇・〇〇(城)オヘナシ『ミナミノクニ』星野文子▲一一・〇〇『前線だより』南支二ほか

晝 〇・三〇 合唱とハーモニカ合奏▲一・〇〇 音樂▲二・三〇(城)『蜀の国』(鮮語)李家(城)朝讀『聖なる母』(鮮語)牧山白水

夜 六・〇〇『アメリカは今何をしてゐるか』益田豐▲六・三〇(城)放送小品『春信』(鮮語)花村生賀▲六・四五(城)放送四重奏(鮮語)▲七・三〇(城)『京の仲仕』講談今一段と語る『大楠公』國民合唱『木蓮の歌』指揮弘田龍太郎▲八・〇〇(放送演藝會)1講談『柳生名槍傳』大島伯鶴、2『浪花節物真似』前田勝之助、3落語『炙』春風亭柳枝▲九・〇〇(城)唱調市丸▲九・〇〇(鮮語)(湖南歌)ほか林芳樹ほか2(鮮語)金海鑾▲一〇・〇〇 時報・今日の戰況とニュース(城)番組と豫告(城)ニュース・番組豫告

京日案内

案内料金(前金)
一號型(三行)	一件一圓税込
二號型(五行)	金參圓四拾錢
三號型(十行)	金壹圓
特別	金參圓六拾五錢

求職一號型 每回壹圓 (三回まで)
姓名在社 料金の物價申込後二回以内 當日午後四時まで

一號型(三行)

印刷 外交經驗者…電話本局…

求職 …

生後… 十日…

果樹 …

聲樂 …

小使 …

女中 …

女中 …

二號型(五行)

女中 …

電話賣度し …

職工 …

募集 …

鑛山 …

女子計算係募集 …

三號型(十行)

女子事務員採用 …

朝鮮ナショナル電球株式會社 電話一五三三番

タイピスト 交換手採用 住友本社鮮鑛業所

倉庫係採用 萬鼎

物品預り係採用 萬鼎

タイピスト採用 鐘淵朝鮮製鐵

社員採用 愛國生命京城支部

女事務員採用 大阪鋼材京城支店

工員募集 萬稔ミシン商會

社員採用 永和商事會社

女子事務員採用 窒素肥料販賣

醫師内科長 海州私立病院

產科・婦人科 醫學博士 森川益夫 森川病院 朝鮮神宮參道入口 電話②三三二 入院臨時

書畫骨董刀劍

小兒科 内科 横山醫院 醫學博士横山久衛

ペンテックス

生徒募集 東光堂

皮膚泌尿 性病科 醫學博士 渡邊晋

ピアノ

院長 井上國久 井上内科 昭和通ロータリー 電本1951

ラジオ 電氣蓄音機 修理組替 末積電機製作所

測量器 測機舍測量器械部 シノサキ測量器械部

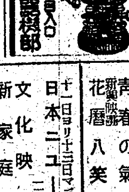

性病科専門 洪震求医院

十二指腸丸

新富座 日本ニュース 馬部隊 母の地圖 漫才タクシー

東洋劇場 劇團星群 シベリヤお菊

喜樂館 日本ニュース 文化映畫 八荒流騎隊

京劇 日本ニュース 文化 開戰の前夜

城寶 ニュース 開戰の前夜

鍾路文化劇場 日本ニュース 授業料 海の交通信號

明治座 日本ニュース 文化映畫 阿片戰爭

京日文化劇場 日本ニュース マンネリズム・製鋼所

若草劇場 日本ニュース 滑油

城南劇場 阿片戰爭 江戸の龍虎

中央劇場 娘時代 江戸の龍虎 ヴァリエテの乙女 アルバート・マタシュトック

和信映畫館 日本ニュース 慈雨 暢氣眼鏡

朝日座 清水爆笑隊

桃花劇場 日本ニュース 青春の氣流 花曆八美人

大陸劇場 日本ニュース 文化映畫 新家庭曆 世界の王者

浪花館 ユーモア 文化映畫 母の地圖 愛染かつら

商業登記公告

[illegible]

尋犬及人

加藤軍用犬訓練所

肺結核に 肋膜炎に 肺尖カタルに 肺門淋巴腺に

ダイレクト

贈呈 文献 解説

結核菌への直接的作用による治療成績に就きチルペン系脂肪酸の効果は既に發表ある處にして鯨脂體・特異チルペン合成體を主成とする本劑に於て菌の發育、活動を抑制せしむると共に衰退しつゝある神經系各細胞を賦活して治癒促進に資益なる能作を發揮す

五圓 十圓

發賣元 明治商會 東京・京橋・木挽町

訓練用の優秀陸軍払下靴 登記 中古地下足袋

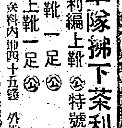

◎軍隊払下茶利靴特賣 茶利編上靴 特號 十八圓九〇 短靴一足 十四圓四五 編上靴一足 十五圓八〇

◎中古地下足袋(特選品) 一足 九十九錢

◎ズック製自力青年靴 B品 六圓三五 A品 五圓四五

名古屋共益社 振替名古屋二九五五六番

朝鮮映配提供

文部省推薦・憲兵司令部指導

田中上原吉村の最高トリオが放つ秀烈スパイ映畫!

開戰の前夜

松竹大船大作

演出…吉村公三郎

主演…田中絹代・笠智衆・上原謙・原保美・齋藤達雄・竹內良一

あすの日曜は 京城劇場 京城寶塚劇場

貯蓄で築け大東亞

明るい日本

朝鮮海洋社

仁川府萬石町 三國商會仁川支店

仁川海運組合 理事長 荒木弘

仁川府本町 松屋呉服店

仁川商工會議所 會頭 森秀雄

仁川府宮町 京城電氣株式會社仁川支店

闇を葬れ

氣管支 ぜんそく 専門!

頓服で効く中毒副作用なき散藥なり。

藥價 一圓 三圓・五圓 送料各十五錢

全國藥店にあり

ひろ 喘息藥

本舗・東京市下谷御徒町三ノ一目 榮研製藥所

丸久式製粉機

丸久製粉機

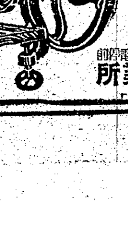

用途 米、小麥、ソバ其他一般穀類、製粉飼料、陶土、木炭、タドン原料、ソース原料、豆類中馬飼料、肥料、雜穀、菓子粉、藥品原料

丸久手廻製粉機

動力用に同じく各種原料に應用して能率は石臼の五倍

大規模大量製作により可能

廉價提供

(カタログ希望ノ方ハ郵券十錢切手)

製造元 大阪市東區東野田町一丁目 久保田工業所

夕刊 京城日報
京城府太平通一丁目三十一番地 發行所 京城日報社

平和產業部門の廣範圍整理必至
對策には萬全を期す
岸商相言明

【東京電話】都市職業主義の强化にともなひ相當廣汎の產業再編成が豫想され、政府は本年度以降の企業整備計畫を立案中であるが、岸商相は十二日の衆院豫算第五分科會において佐々井一晁氏（兵庫）の質問に答へ、先づ今後平和產業を中心とする廣汎な企業整備は必至であると述べ、これに對する國民の充分なる認識を要望するとゝもに、政府としては目下その影響を最小限度に止めるための有力なる方策を考究中であり、すでに金融方面からする非常措置を講じてゐる旨左の如く言明した【寫眞＝岸商相】

岸商相　支那事變以來企業整備は漸次强化され、政府はその都度その段階に應じて對策を講じて來たが、今後現れて來る整備は戰爭完遂にとつて絕對の要請であるから國民は充分の覺悟をもつてこれに臨まなければならぬ、政府としてもこれに對する對策を愼重に研究してをり、充分にして有力なる對策を講ずる方針であるが、すでに金融部面からする非常措置を斷行し、現在兩方面から壓迫をうけてゐる業者に對しては各銀行に指令を發して積極的に融資せしめるとともに、貸出の急激な引上げなどを行なはない如く措置し、また經營困難のため勞務者その他從業員の賃金、俸給を支給し得ないものに對してもこれを支給し得る如く充分に融資せしめ、勞務者、從業員の分散を防止してゐる、一方設備についても、商業設備營團、國民更生金庫などを全面的に活用して、充分の援助を行ふ如くし、それでもなほ不充分と思はれるものに對しては別途の方法を講ずべく考究中であり、今後の廣汎なる整備の實施に當つては資金、設備の兩面から充分な措置をとり、これによる混亂と惡影響を極力防止する如く政府全體で努力するつもりである

增稅案衆院通過

【東京電話】貴族院は十二日衆議院では本會議なく、午前十時から衆議院送附の九法律案の審議を開始し、石油販賣法案、北海道鐵道、公立學校、職業保險の四委員會を開くとゝもに午後一時半からたゞ一つ殘された先議案の戰時刑事法改正案委員會を開き、これを可決した、一方衆議院は午後一時から本會議を開會、貴族院送附の兵役法中改正ほか八件、商工組合法案、帝國鑛業開發會社法中改正法律案および重要鑛物增產法改正法案をそれぞれ上程、何れも委員附託としたほか、午前の委員會で可決された臨時利得稅法改正ほか十一件を可決、こゝに十八年度增稅案は一括して衆議院を通過直ちに貴族院に送附された、また豫算總會は午前十時から各分科會を開いたのち、午後一時最後の總會を開催、田村秀吉氏（德島）の贊成演說あつて明年度總豫算案をはじめ各特別會計豫算案全部を無修正原案通り可決し、豫算總會はこゝに全く終了した、その他午前十時から都制案委員會、午後一時から取引所、醫藥制度、戰時特例、石油販賣各委員會が開かれ最後的審議を行つた

豫算案無修正可決決定

【東京電話】明年度豫算案に對する貴族院の審議は十日をもつて各分科會の質疑を終りいよく十三日本會議に上程可決して貴族院に送附する段取りとなつたので、これが正式態度決定のため十一日午前十一時から議案審査會同午後一時から議會役員會、同二時から代議士會をいづれも翼政會の本部で開き協議を行つた結果、議會役員會は豫算案に對しては附帶決議または希望條項を付せず、無修正贊成一致可決することに決し、これを代議士會に諮つて承認を求めた、右の方針態度にもとづき十二日午前中各分科會を一齊に開き右の態度を決定、午後豫算總會を開き各分科主査の報告について討論に入り田村秀吉氏（德島）の贊成演說があつて全會一致可決直ちに貴族院に送附する手筈である

來る將來に大攻勢
チャーチル大見得切る

チャーチル

【ストツクホルム十一日同盟】ロンドン來電＝チャーチルは十一日英國下院に出席、カサブランカ會談と今回の外遊行脚について報告した、右報告においてチャーチルは反樞軸の軍事的立場に關しては樂觀論を述べてゐる、まづ戰況報告においてチャーチルは反樞軸國は約五十萬の大軍をアフリカ戰線に派遣せしめ、今後九ケ月以內に樞軸軍に對し大攻勢を開始することが可能となつたと例によつて反樞軸軍の作戰の努戀さにはことさらに眼を蔽つて『將來の作戰』を誇張し、次に反樞軸軍司令部の改組について反樞軸軍司令官アイゼンハウアーの副司令として大將アレキサンダーが任命され、英中東軍空軍司令官大將テツダーはアイゼンハウアー麾下の地中海方面反樞軸軍部隊總司令官に任命されるであらうと述べ、次いでカサブランカ會談の經緯を報告しカサブランカ會談において樞軸國の海空軍をもつて、樞軸軍に對し大攻勢を開始する作戰計畫が決定されたと大見得を切つた、たゞしさすがに樞軸潛水艦の脅威については、潛水艦の脅威は依然深刻であると

氣休めの大言
潛艦の恐怖には本音

【東京電話】チャーチルは十一日の下院における演說において、反樞軸軍の戰爭動力を揚言するとともに『來る九ケ月間に反樞軸國は大攻勢に出るであらう』と例によつて現在の反樞軸國の作戰の不振に焦燥に目を蔽つて將來に對する『確約』を行つたが、所謂『大攻勢』の展開なるものは、すでに聞き古された米英兩國の紋切形の字句であり、過般行はれたカサブランカ會談の內容暴露にも盛り込まれてをり、今更何らの興味を惹かず、たゞこれによつて、われくが得る印象は米英兩國が如何に戰爭の長期化を怖れて戰爭の早急に決せんと焦燥してゐるといふ點であるチャーチルは『九ケ月以內に本會を吐き反樞軸國の大祖國の責任につき米英兩國の首腦を計劃しただ、チャーチルは最後にルーズベルト大統領と會見することになつてゐると述べ、次回の敗戰會議の開催を約束して將來の作戰に對して自信のない態度を暴露したは再びルーズベルトと會談する』と說明してゐるが、今日まで兩者の會合は米英軍の不振と戰勢が次第に惡化した時に必ず行はれる『定期的會談』であつて、この會見を今から約束してゐることは將來における米英側の作戰の不如意と相剋とをすでに豫想してゐるものと見られて、この點でなかく興味ある問題である、またチャーチルは樞軸潛水艦の脅威を認めながらも米英側の船舶建造力を揚言してゐるが、獨潛水艦の活躍が今後も增大することは今日までの實情から見ても明かであり、樞軸潛水艦の脅威がこれを立證してをりかゝる說明が如何に氣休め的なものであるかは何人も直ちに理解出來るところである、要するに今回の演說は實力を伴はざる反樞軸國の大言壯語の一語に盡きるといへる

荒鷲、ソロモン爆擊

【リスボン十一日同盟】ワシントン來電によれば、日本軍航空部隊は十日、ソロモン群島の米軍陣地に爆擊を加へたと傳へられる

潛艦も濠洲東岸で活躍

【リスボン十一日同盟】メルボルン來電＝西南太平洋反樞軸軍司令部は、反樞軸輸送船一隻が濠洲東岸沖で、日本潛水艦により擊沈されたが乘組員は全部救助された旨十一日發表した

重慶の彈丸缺乏深刻

【廣東十二日同盟】重慶來電によれば、十二日のチャイナ・タイムスは『重慶は多量の武器彈藥を缺いてゐる、ビルマ路再開を目的とする聯合作戰こそ重慶の本質的作戰である』と强調して、國內の武器彈藥の缺乏と輸送路杜絕の痛苦を暴露して左の如く悲鳴をあげてゐる

われわれは重慶が飛行機を必要としてゐる點は認めるが空軍は同時に陸海軍の緊密なる協力を得なければ、敵本土攻擊企圖は到底出來ない、重慶の欲してゐるものは航空機だけでなく、强力部隊編成のため多量の彈丸を必要とする

笑止の限り
獨政府の見解

【ベルリン十一日同盟】チャーチルの英國下院における演說に關しドイツ政府筋では十一日次の見解を表明した

一、ドイツ潛水艦の通商破壞戰に關しては米英兩國の言論界は連日のやうに警鐘を亂打してゐるが、チャーチルは今回の演說で『ドイツ潛水艦の破壞力は過去六ケ月間に漸減し、過去六ケ月間における米英兩國の新造船は通商破壞戰に蒙る損害を補つて餘りある』と述べてゐるのは全く笑止千萬である、過去二ケ月間において獨潛水艦による喪失トン數は過去一ケ年間の最低水準に下つたと述べて、自己の主張を裏書しようとしてゐるが荒天と夜間が長いため十二月と一月が一年中で潛水艦の活躍に一番都合が惡いことは周知の事實だ、しかもチャーチルは去る十二月ならびに一月における商船撃沈トン數が一ケ年以前に比し二倍になつてゐる事實には殊更目を蔽うてゐるのではないか

一、チャーチルの報告によればカサブランカ會談の目的は陸海空三戰線にわたり出來るだけ早くかつ出來るだけ大規模な攻勢を實施するにあつたといふが、如何なる戰爭においても交戰國は以上の目標を狙はぬことはない、もし交戰國が以上の目標を達成する實力さへあれば會議も要らないのだ、しかし逆に交戰國が實力を備へてゐなければ小田原評定は何の役にも立たない

山一の投資信託
最もよい資產の運用法は安全で有利にする事です。そこへ行くと投資信託は專門家が公社債株式を巧みに組合せて資產を運用管理し、皆樣は居ながらにして毎年有利な配當がとれる上に元金の增加も樂しめる妙味ある貯蓄法です。只今第五次の申込受付中。至急御申込下さい
一口五百圓
說明書贈呈
山一證券株式會社 京城支店
京城府黃金町二丁目九八

赤軍の南下を阻止
果然、獨軍攻勢に出づ

【ストツクホルム十一日同盟】ドネツ中流地區における獨軍の攻勢は十一日に至り、いよいよ機烈の度を加へ、赤軍の南下態勢をクラマトールスカヤ地區で完全に阻止するとゝもに逆に猛烈な攻勢を展開、赤軍陣地深く楔を打込んで戰略的高地七十五を奪取し、戰局の主導性を收めつゝある、ドン河口地區でも北岸一帶に布陣した獨軍の防衞線は微動だにせず、對岸の赤軍に對し猛砲火を浴びせてをり赤軍は十一日早朝アゾフ海から北岸進出を企圖したが、獨軍のため忽ち擊退された、なほハリコフ地區では戰局はいよいよ急迫を告げ猛吹雪を冒して激戰が展開されてゐるが、兩軍の戰線が入り亂れて混戰狀態を呈してゐるため戰況の判斷はほとんど不可能だ、ソ聯機關報局は十一日の公報でハリコフ東南方二十二キロのチユグーエフと東北方三十六キロのボルチヤンスクに進出、目下ハリコフを南北から脅迫してゐると報じてゐるが、獨軍の前線報道によれば赤軍を東方に擊退して數地點で相當規模の包圍戰に移つたといはれる

赤軍の兵力分散
退路斷たれて大損害

【ストツクホルム十日同盟】クルスク地區の獨軍は依然作戰の主導性を握つてゐる模樣で、赤軍はクルスク地區の獨軍陣地に對し北方から攻勢に出で失敗したのちさらに九日有力な部隊をもつて東方から猛攻を開始したが獨軍陣地に楔を打込むことが出來ず、戰車廿一台を遺棄して潰走したといはれる、さらに十日早朝獨軍は反擊に出で赤軍の側面を衝擊し赤軍兵力を分散させ包圍殲滅したと傳へられる、一方九日のソ聯戰況公報はドネツ上流における赤軍はハリコフ北方四十五マイルの要衝ビエルゴロドに進出したと報じてゐるが、獨軍筋の情報によれば、同地區の獨軍は隨所に反擊に出で、赤軍を東北方に擊退、過去數日來の戰鬪で孤立化した獨軍數陣地の救援に成功したといはれ、同方面の左翼では赤軍戰車廿一台を擊破した模樣だ、赤軍は八日以來ドネツならびにドン上流地區の戰鬪で戰車部隊の代りに騎兵集團を驅使し得意の機動戰を行つてゐるが獨軍の巧妙な邀擊戰術により退路を斷たれ多大の損害を蒙つた、なほ別電によればモスコー、クールスク中間のオリヨール附近でも赤軍は大規模な新攻勢を開始した模樣だが詳細は判明しない

南太平洋上攻擊に向ふ海鷲の雄姿（淺井海軍報道班員撮影・海軍省許可濟第一〇一號）

六十萬を突破
臺灣の陸軍特別志願兵

【台北電話】臺灣における陸軍特別志願兵の應募は去る十一月十日受付を締切つたが、本年度志願者總數は六十萬餘名の多數に達し、前年度志願者總數四十二萬五千九百二十一名を遙かに突破した、本年度は特に志願者の質に重きを置き、直ちに兵役に耐へる適格者を募つたにもかゝはらず島內のほか內地、汕頭、廈門方面在住籍人までも多數の志願者をみたことは特別志願兵實施第二年目大東亞戰下國防の大任を擔はんとする本島青年の熱烈なる意氣を遺憾なく發揮してゐる

回印の提携成らず
ガンジー翁斷食開始

【リスボン十日同盟】元マドラス州首相ラジヤズ・パラチヤリー氏起の工作にもかゝはらず、回敎徒の提携はつひに實現せず、インドの政局は全く行詰り狀態に陷り、他方官憲側はいよいよ彈壓を加へてゐるが、以上の情勢下に久しく沈默を守つてゐた印度の救世主ガンジー翁はいよいよ十日から廿一日の斷食を開始、印度政界に時ならぬ旋風を捲起した、印度政府の發表によれば斷食開始に先立ちガンジー翁と印度總督との間には書簡が往復された模樣でガンジー翁は特に印度各地に頻發する暗殺事件、列車顚覆乃至示威運動などの責任が國民會議派にあると いふ政府の見解を痛烈に非難し、これら暴擧の責任は印度政府乃至英國政府の施政に基づく旨を指摘したと傳へられる

以上ガンジー翁の見解に對し印度總督は直に解答し、ガンジー翁が斷食作戰に出るのはなんら首肯すべき根據がないと强調し同時に斷食の期間だけガンジー翁がアガカーン宮の幽囚生活を出で會議派の領袖とゝもに自由の生活をすることに異存がない旨を述べたといはれるが、ガンジー翁は無條件釋放の場合は斷食を中止する用意があるが、しからざる限り斷じて釋放の申出を受けず幽囚生活のうちに斷食を繼續する決意を表明したと傳へられる、結局印度政府は斷食に由來する一切の責任と危險とはガンジー翁が負擔すべきだと豫め責任を回避したうへ、政府既定の政策はガンジー翁の斷食開始に先だち重ねて印度總督に書簡を送り『余は徒らに斷食して餓死することを望んでゐるのではない、むしろ今回の試煉を經て印度人の印度が實現するまで餘生を保つことを祈念してゐるが、さらに印度政府が現在の重大時局に善處し、余の斷食が神意に叶つて豫定よりも早く切上げることが出來ることを希望してゐる』と通告したといはれる

印度中央立法議會は十日から豫算審議の會議を開始、さらに回敎徒聯盟が三月七日年次大會を開催する旨發表し、印度の政界が漸く政治季節に入らうとする際、ガンジー翁が身命を賭してまず七十三の老軀に鞭ち祖國救濟のために悲壯なる斷行を開始したことは印度人一般に深い感銘を與へ、ボンベイその他各地の市場は一齊に四日間休場して謹慎の意を表明したと傳へられる、印度國內の政情についてはニューデリー放送乃至米英系の通信は政府發表の電報以外なんら情報がなく實情を把握することが極めて困難だが、ロンドン・タイムス紙のニユーデリー特電は六日の紙上において次の通り報道してゐる

回印兩敎徒はもはや和協策盡きて國民政府を結成出來ぬ責任のなすり合ひに忙しく印度の政界は全く行詰りに陷つた、印度各紙は回印兩敎徒の和協を待たず英國人は政權を印度人に渡して即時印度から立去ることを要求してゐるが、回敎徒は依然パキスタンを要求して讓らない、回敎徒聯盟のジンナーは最近ボンベイにおける演說で和協的な見解を表明し、印度敎徒の一部は再びジンナーに近づいて合作を企圖したが、マハサバ派のムーンジー書記長が絕對反對を表明し『今度は回敎徒が新な提案を出す番でマハサバ派の方から回敎徒聯盟に近づく理由はない』と强硬意見を吐いた、爲にジンナーの和協演說も畢竟かけ聲に過ぎなかつた、何れにせよ印度敎徒はガンジー翁が動かない限りなんとも出來ぬ實情であり、會議派政策すなはちガンジー翁の政策には依然なんらの變化はないやうだ

民衆に衝動

【イスタンブール十一日同盟】ガンジー翁が七十六歲の高齡にも拘らず、祖國救濟の念願のもとに決然斷食を開始したことは、印度全國に異常な感動を捲き起こした模樣で、ニューデリー來電によれば『われくの指導者ガンジーを死なすな』の叫びは全國に擧げられ、すでにボンベイの印度資本家協會ならびに印度商工會議所がリンリスゴー總督に對し、ガンジー翁の無條件釋放を要求した電報を發したのをはじめ、各地から抗議電報がニューデリーに殺到してゐると傳へられる、アーメダバツトの全紡績工場はガンジー翁の斷食に同情して二日間の罷業を決行しボンベイでは各市場が一齊に閉鎖して未だに開市してゐないといはれる

赤軍戰車四百臺を擊破
獨、十日間戰果

【ベルリン十一日同盟】獨軍司令部は獨軍が二月一日から十日までの間に東部戰線において赤軍戰車三百五十七台を擊破乃至鹵獲した旨十一日發表した

赤軍、ロストフの包圍作戰を抛棄

【ストツクホルム十一日同盟】ドネツ中流地區の戰況に關し、そのごのモスコー情報によれば、クラマトールスカヤ地區で獨軍の猛反擊に遭遇した赤軍は、南下してロストフを包圍する作戰を抛棄して西轉した模樣で、ソ聯情報局も十一日夜の特別公報で、赤軍がクラマトールスカヤ西方の鐵道要衝ロゾワヤ方面に進擊中と報じてゐる

土、在外使臣を招致

【マドリード十日發同盟】アンカラ來電によればトルコ政府はブルガリヤ、ルーマニヤ及びイラク駐箚トルコ公使に對し本國政府と打合せのため歸國を命じた

【リスボン十一日同盟】アダナ會談を契機としてトルコをめぐる外交情勢は微妙を極めてゐるが、アンカラ來電によればアシユカリンツソ駐トルコ大使はクイビシエフへ歸任の途上、突如本國政府から呼戾され、目下アンカラに歸着したといはれる、同大使の召還理由については一切判明しないが、トルコ政府がバルカン各國駐箚の公使を本國に召還したのと時を同じうして駐ソ大使の帰國を求めたことは時節柄特に注目を惹いてゐる、またトルコ駐在ドイツ陸軍および空軍武官は十日アンカラを出發歸國の途についたと傳へられる

外交官監禁令を解除
チリー政府

【ブエノスアイレス十日同盟】サンチヤゴ來電＝チリー政府は十日對樞軸斷交後發動の關連を規定した在チリー外交官の取扱ひにつき、監禁令を解除した

印度で反樞軸聯合作戰會議
慶重・米・英

【リスボン特電十一日發】イギリスのデーリー・ヘラルド紙カルカツタ來電によれば、カサブランカ會談に出席したアメリカ、イギリス軍首腦部の一部は右會談終了後印度に赴き同地において重慶側代表をも加へ重慶、ビルマ戰線を中心とする反樞軸軍聯合作戰について目下協議中といはれる

北阿反樞軸軍首腦陣建直し

【リスボン十一日同盟】ロンドン來電＝英首相チャーチルは、十一日下院において、北アフリカ反樞軸軍首腦部の陣容建直しを次の如く發表した

一、北アフリカ反樞軸軍總司令官中將アイゼンハウアー（米）
一、北アフリカ反樞軸軍副司令官大將アレキサンダー（英）
一、地中海方面反樞軸空軍總司令官中將テツダー（英）

テツダー中將はアイゼンハウアー中將の麾下に入り、中東戰域の反樞軸空軍をも指揮下に收める豫定である

空軍基地獲得の野望
米議會に特別分科會を設置

【リスボン十日同盟】ワシントン來電によれば米國下院海軍委員長ビンソンは戰後太平洋水域において米國の確保すべき海軍ならびに航空基地に關する調査のため、海軍委員會內に特別分科委員會の設置を明示したといはれる、右に關聯してはすでに海軍長官ノックスが九日下院外交委員會において、『米國は戰後に太平洋水域に總ての目の姬き海空基地を獲得する必要がある』と言明、太平洋に散在する日、英、佛、蘭領島嶼の米國による領有を示唆したが米國が戰後において世界各地に軍事的據點を確保し、もつて米國の世界征覇の野望を實現せんとする動きは最近米國政界においてとくに顯著なものあり、九日も前記分科委員の任命以外に上院、下院兩院方面において次の如き說明が行はれてゐる、民主黨上院議員タイデングスは米國は開戰前英領島嶼の讓渡によりカリブ海の英領島嶼ならびにニユージランドに九十九ケ年期限の軍事基地を獲得したが英國は武器貸與の代償としてこれらの基地を永久に米國に讓渡すべきであり余は近く右に關する法案を議會に提案する豫定、共和黨下院議員ランデイスもまた米國は西半球において米國の資材をもつて建設された航空基地の所有權を獲得すべきである、このうちにはブラジル、エクアドルなどにある基地も含まれよう、米國として世界經敵の空軍勢力を確保する必要ありこれがためには地球を一周する一環の空軍基地を領有しなければならぬと述べてゐる

ジ飛行場爆發騒ぎ

【リスボン十一日同盟】十日夜ジブラルタル飛行場で英機一機が離陸しようとした際突然爆發を起し忽ち周圍の飛行機に燃え移つた

目的を達成
鐵鑛專務談 佐々木茂山

【金山電話】茂山鐵鑛開發專務佐々木高之助氏は十二日特急〝あかつき〟で京城に歸つたが驛頭で次の如く語つた

茂山鐵鑛開發は去る昭和十三年末までに開發計畫が樹立せられ同十四年から作業を開始して昨十七年末までを第一、第二の二期計畫に分ち開發に補助を加へた結果、遂に當初の目的計畫數量の產出を達成し、更に引續き生產增强に挺身してゐる、時局柄海上輸送は意の如くゆかぬ點もあるが陸上輸送は鮮鐵の理解ある協力によつて順調である

消息

◇久保田四郎氏（朝鮮油脂社長）十一日清津へ出張、十六日歸城豫定
◇船津直三氏（同專務）同上
◇小倉武之助氏（南電社長）十一日〝あかつき〟で歸城
◇柳澤笠三氏（鮮興社）總會出席のため十五日發東上
◇田澤和三郞氏（東拓理事）十二日〝のぞみ〟で東上
◇鈴木義三氏（京鐵副取）十二日入城

信託財產一億八千萬圓 （創業十周年） 朝鮮信託

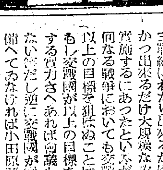

◎新學期開始・今や入會の好機！！
朝晚の餘暇・一年三ケ月で中學全科を卒業
自宅で習へる 中學講義錄
勤勞獨學青少年のよろこび
家庭の事情で學校に通學出來ない勤勞獨學青少年諸君のため今度東京府立中學校の先生方が親切平易に中學全科を講義した一番新しい中學講義錄ができました卒業證書も貰へます 獨學は男らしい！今から勉強を始めませう。
見本無代進呈（ハガキ下さい）
東京市牛込區台町大 東京豫備學校

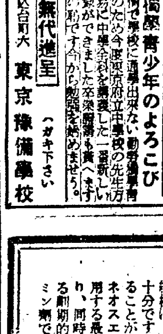

高血壓 一歩手前がマチが
頭重、不眠、耳鳴、舌もつれ
手足のシビれに油斷は禁物！！
はては恐しい中風、半身不隨に
最新學說 急所（血壓中樞）の故障を止める
特殊ホルモン補給療法とは？
說明書進呈（元へ申込め書 明說急送す）
初めて判つた「急所」のありか
今迄知られなかつた高血壓中風病の急所『腦底中樞』が最近內外の權威ある諸學者により後頭部に發見され、更に
こゝが急所
急所にホルモンが缺乏するや忽ち狂ひ、右の樣なたゞならぬ病苦が續出一歩マチがへば俄然腦溢血（中風）で斃れると云ふ新事實が世界的に認められました。本藥はこの新學說に基き急所を治す目的で完成された貴重ホルモン藥で頭重、不眠はおろか永年の中風も好轉して好評です。斃れてからは手遲れ早速のお手當こそ肝要と存じます。
高血壓中風に ヤギクラミン
★郵價十日分三圓五十錢、廿日分六圓五十錢、卅日分九圓五十錢、徳用六十日分十七圓五十錢 送料內地廿五錢、外地五十錢。★全國有名藥局、藥店、百貨店に有り。品切れの節は發賣元へ振替か郵券で御注文次第急送す
（朝鮮代理店）京城・木村藥房 平壤・森田藥舖 新義州・北島藥店 東京市目黑區洗足驛前七丁目 發賣元 東京理化學研究所藥局 以替東京八四五五番 （西部日本代理店）大阪市東區心齋橋筋 高橋盛大堂

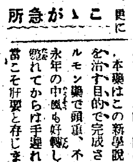

齒痛ナラ 今治水！
齒痛良藥
一滴二滴…スツト鎮る 有難さ！嬉しさ！
價 二十五錢 三十五錢 全國藥店にあり

朝鮮浦項ミツワ農園釀造
◎ミツワブランデー
◎ミツワポート
芳醇な香味…明朗の健康感！
本品を措いて洋酒を語る勿れ
寢前の一杯…二杯…血を增し肉を肥す天然の甘味葡萄酒！
鮮內特選
慶尙北道迎日郡
ミツワ浦項農場

婦人病 美神丸
婦人科の治療
女性の大敵！婦人科疾患を自宅で內密に手輕に治すには是非！美神丸を御愛用下さい。本劑の新鎭靜效果（殺菌、消炎、鎭痛、收斂、保溫、潤滑等）で病芯から快癒、一日五錢見當りの安價、一週一回の使用で見事に婦人科の諸病を治します。
主效 帶下、內膜炎、冷え症、月經不順、月經痛、後腹、下垂、その他婦人科疾患に奏效
藥價 五週分 一圓八十錢 十週分 三圓五十錢
各地藥店にあり
試藥進呈 試藥、衛生寶典ご入用の方はハガキで本舖へお申込み下さい無代進呈します
大阪市東區南久寶寺町 宮內善進堂 振替大阪五七番
B—94

結核 体質の改善
肺結核 肋膜炎 腺病質 神經衰弱 榮養不良
結核は、榮養だけでは不十分です。病原を取り去ることが根本です。ネオスエーは、病原に作用する最高の治療劑であり、同時に榮養を增進する劃期的活性ヨードビタミン劑であります。
ヨード含有量昆布の一五〇〇倍 大量のビタミンAD配劑！
活性ヨード劑
ネオスエー
小瓶 一圓八十五錢 一〇〇粒 四圓二十錢 二〇〇粒 八圓
藥店にあり
東京神田神保町・アルスネオ藥品部
N 198

睡眠時間は充分に
受驗する子に大切な榮養分 例へば野菜、魚など
廣川博士にきく

中等學校の入學試驗が始まる——來る十五日京城師範を皮切りに中學校、高等女學校と相次いでくり展げられるが、決戰日本の子供だ、堂々と進め、『狹き門』など氣弱になつてはいけない、だが受驗だけがその子供達の全部ではない、人生の序の口だ、日本の子供達には前途に大きい使命がある、それなのに序の口の入試位にあたら大事なその軀をこはしてはいけない、そこでこの物資不足勝ちなときに試驗の庭に突進する子供達のために京城帝國大學榮養化學教授廣川幸三郎博士に決戰下受驗勉強に大切な親の心得をきいてみよう【寫眞＝語る廣川教授】

頭腦勞働は筋肉勞働に比べて、カロリーなどはさほど特別多くは要らんわけだ、しかし受驗準備のため相當に心身ともに無理をすることになるから出來るだけ質のよい食物（かさばらぬもの）を適當に與へることだ、例へば野菜とか魚介類であるが、御承知の通りそのいづれにせよ今日入手難の現状にあるから割に豐富にある魚の干物とか海苔類を適宜に料理して與へることが肝要だと思ふ

果物類も充分與へねばならぬが何分にも現物が入手難ときてゐるから受驗する子供をもつ家庭では格別の工夫をしてこれに代るべき榮養を充分補つてやらねばならぬ

ところが私の永い經驗で榮養があまりよすぎても勉強の能率はあがらず、むしろ、やゝ劣つて來たころが頭腦が冴えてぐんぐん能率があがるのであつた

まあこんなわけで受驗する子供には睡眠を充分とらせて、少くとも八時間は熟睡させること、運動は體操程度のものを勸める、朝の勉強も短時間はよいが長時間に亙るとむしろ結果はよくないから出來るだけ控へさせること、夜間は遲くとも十時までゝ勉強を切りあげさせること

かうした物資の不足勝な時だから父兄においてよく考慮して受驗する子供には出來るだけ榮養の補給を考へてやると共に、よく噛ませて消化價値をあげさせ、睡眠をもつて英氣を養つてやることである、また學校の先生の協力が大變重要である、決戰下に相應しい受驗兒童の指導錬成の方法はある筈だと思ふ

ミヨシのワイシャツ

傳來の家寶を……高知事も武官府へ

決戰南太平洋の敵艦滅のため直ちに魚雷となる街の鑛山よりの鑛器献納運動は今や全半島に漲つて遂日京城在住の海軍武官府へは赤誠の鍮、眞鍮器類が持ち込まれ海軍當局を感激させてゐるが、十二日午後一時高京畿道知事は祖先傳來の什器、家寶の置物、火鉢、盃類など卅六點の鍮、眞鍮、銅製品を携へて武官府を訪問、松本大佐に面會して

道民三百萬の陣頭に立つてこれを直ちに魚雷として頂くために献納致します、國破れて何ぞ千年の由緒ありやです、この際、大切な家寶もかくの通り敵艦のドテツ腹に叩きこんで頂くことが何よりも祖先の滿足するところです

と机の上に並べればこれに對して松本大佐も感激、鄭重な謝辭を述べたが、終つて次のやうに今回の献納鑛器の處分について物語つた

魚雷は今や海軍の最も重要な兵器となつた、プリンス・オブ・ウエルスもサラトガもすべてこの魚雷をぶちこんだものであつて魚雷以外には最早敵の巨艦を沈めることが出來なくなつてゐるのが大東亞戰爭開始以來の樣相である、魚雷の外装は勿論鋼鐵だがその内部は全部銅製の内臓を持ち、從つて決戰に勝を占めるにはどうしても魚雷が澤山なければならない、今から銅鑛山から掘り出してゐたのでは決戰に間に合はないから、一番よいのは街の資源を掘り出すことだ、街の資源一萬噸は優に銅鑛百萬噸を掘り出したも同樣であるから、この際、高知事閣下の如くどしどし生の銅、眞鍮製品の御献納に願ひたいのであり、この方が手つとり早いわけであり、今日頂いた品はさつそく海軍の手によつて○○に運び直ちに魚雷とするはずであるから一般國民もその榮譽のために一層の御精勵を希望する

【寫眞＝祖先傳來の佛具類を献納する高知事と受ける松本海軍大佐】

最初のお給金を
麗し廿九名のお孃さん

『私達に出來る限りの御奉公です』と第二高女では本年度卒業生の中すでに就職して働いてゐる廿九名のお孃さん方が、最初の勤勞の結晶を持ち寄つて國防献金することになり、二階堂一枝、田中艷榮、森利榮、井關靜子の四孃が同校多田、鈴木兩教諭に引率されて本社を來訪、金四百圓也献金の手續きをとつた、同校では第五學年在學生が三月の卒業期を前に既に一部は商議の壯行會で高知事、古市府尹の激勵の辭を浴びて官廳、會社或ひは銀行等に送り出され職業戰線にたつてゐるのだが、乙女達の清純な胸に燃えゐるのは日本女性として生れた激しい喜び、自分達が日々の生活を安穩に送つてゐる祖國への感謝の念であつた、この偉大なる祖國へ何か感謝を捧げねば濟まされない氣持、そこで乙女達はよりよく集まつて、自分等が社會に巣立つた最初の意義ある尊い給料をそのまゝ國防献金することに申合せて俸給の中の一、二圓を御國に供へるか、父兄或は内地在住の祖父母へ小額を送金したものもあるが、大多數は殆ど俸給袋のまゝ全額を献金したものである

【寫眞＝國防献金の京城第二高女生達】

海軍體操講習會

三月一日からいよいよ逞しく進軍を開始する半島の徵兵制度のうちに、その訓練のうちには海軍體操がとりあげられてゐるので、京城府ではこれが指導者として海軍體操講習會を來る十九日、廿、廿一、廿三の四日間（毎日午後三時から五時まで、土曜は午後一時）京城府民館中講堂で開催、世界に冠たるわが海軍が日常の基礎訓練として勵んでゐる海軍體操を普及することになつた

一、受講者は勤務先または所屬團體において指導者たらしめんとする者その他にして二百名

一、申込は町會又は勤務先の推薦狀を本人直接持參し京城府社會課體育係へ申出ること（文書申込は一切取扱はず）

一、締切期日は、二月十五日、但し人員超過の場合は期日前に締切る

などであるが、講師には海軍體操の權威、京城府主事北島信協氏が當ることになつてゐる

糧穀供出に殊勳甲
優良部落、農家を選奬

總督府では鮮内農家の糧穀供出についてはその熾烈な關心を拂つてゐるが、糧穀供出を奬勵促進するため供出成績の優良なる部落を選奬することに方針を決定、各道においては適當な方法と基準により供出優良部落を選定、來る三月十五日にこれを表彰することゝなつた

選奬方法については目下農林局糧政課で具體案を練つてゐるが優良部落には大體二百圓程度の奬金を贈り、更に今後の增産を奬勵する意味で當該部落の農業倉庫或は農器具購入資金の一部に充てさせるほか、特に供出成績の優良なる農家に對しても一戸二十圓程度の公債を贈與して激勵することゝなつてゐる

幼い姉妹も繩なひ
一家擧つて熱汗の勤勞

【海州電話】決戰下、あらゆる部門に生産増力が強く叫ばれてゐるとき、これはわが半島の農村に一家擧つて熱汗の勤勞をもつて涙ぐましい生産報國に精進する農家の佳話―

黃海道碧城郡高山面立岩里高島柱變さん（四五）は妻女富順さん（三六）長女福順（一六）長男俊石（一一）次女南順（六ツ）のほか一人の乳兒を合せて六人家族

もともと貧農であるが汲々として小作をもつて一家の生計をたてゝ來たが、この一家では冬の農閑期に入るや、不勞無爲は怠惰のもとであるとして、一家總動員で藁工品部隊となつて早朝から夜更まで製造に勤しんでゐるが、その作業部隊は柱變さんが資材の購入、製品供出の遊擊隊、富順さんと俊石君の母子が叺織部隊、福順、南順姉妹の幼少部隊は叺織用の繩なひを引受けてみんな良き藁童師、わけても繩をなふ僅か六つの南順さんが一日一枚分は確實、福順さんは一人前で一日四、五枚分を樂に仕上げるといふ驚嘆しい作業力を示して人々を感心させてゐる【寫眞＝（上）叺を織る母富順さんと長男俊石君（下）繩をなふ福順、南順さんの幼い姉妹】

個人感狀に輝く兩少尉
"男子、死ぬべき秋" 相澤少尉の覺悟の程

【長野電話】感狀上聞に達した相澤少尉は軍神岩佐中佐を生んだ長野縣埴科郡西寺尾村の出身、半田孝さん（四七）の弟で長野工業學校出身新潟縣日本石油會社に勤務中、長野縣屋代町相澤家の養子となり○年○月應召、中支那に出征、歸還後長野縣北安曇郡大町昭和電工靑年學校教諭兼舍監となり產業戰士の訓育に當つてゐたが、○年○月再度應召して、蘭作戰に參加、十七年六月六日南洲方面で壯烈散華したもの

屋代町の養家には養母ふじさん（六〇）未亡人勝子さん（三〇）遺子長男紘三君（一二）屋代國民學校五年次男弘君（九ツ）同二年生長女好子ちやん（六ツ）三男宗人ちやん（三ツ）があり、少尉の次兄半田威伍長も九江戰線で名譽の戰死を遂げてゐる譽れの兄弟である

感狀の報に養母ふじさん、勝子未亡人および喜びを聞いて馳せつけた叔父相澤吉弼氏は交々語る

今回はからずも感狀の光榮に浴しまして遺族として唯々感泣いたすばかりです、と言ひ折に觸つて來ましても朝は一番早く起きて掃除をし、またわたくし（ふじさん）の身體を揉んでくれたりなどして、もつたいないやうでした、一燈園の西田天香氏に私淑してその精神をよく生活に實踐してをり、酒や煙草も知らず身を處するに實に嚴格でした、都山流の尺八が上手で勝子の琴と合奏したり、短歌、俳句にも親しむといふ風流のところもありました、出征しましたときは恩師の淸水松本中學校長に宛て

戰ひに勇み出で立つ男子やも
男子死ぬべきときは來にけり

と辭歌を送つてその覺悟のほどを示して參りました

父の遺烈を繼ぐ
母の手一つで……上林少尉

【靜岡電話】個人感狀の榮譽に輝く蘭領作戰に殊勳の上林道少尉は大正十二年八月訓練中從容として沈みゆく潛水艦と運命を共にし當時佐久間艦長とともに潛水艦の艦籍にあつて神と謳はれた故潛水艦中佐の長男として生れた、父中佐の遺烈を繼いだ道少尉は昭和十四年東大理科を卒業大藏省預金局技手を奉職、昭和十五年現役として入隊、同十六年十一月少尉に任官、蘭領作戰開始されるや小隊長として勇戰奮鬪の偉勳を樹て名譽の戰死を遂げた殊勳者である、靜岡市北安東一五三ノ三の生家を訪へば父潛中佐を潛水艦の守護神として祀る神棚に家族一同の感激を捧げ未亡人つるさんは『あの子の手柄が感狀を拜することになりましたもつたいないことです、このことを夫の靈にまづ告げなければなりません』と包みきれない喜びに

あなた、道を褒めてやつて下さいませ、あなたに劣らぬ手柄を樹て個人感狀を拜しました、至らぬわたくしの教育ながら枠は天晴れなものでした

と靈前に報告して靜かに語つた

夫が公務に死してから十二年、わたくしは夫の遺言の實行のみに生き長男道、次男明（東大在學中）を育て參りました、今度の恩命を辱し至らなかつたわたくしの教育にもかゝはらず幸ひなことは最高の死場所を得まして感謝の念で一杯です、これで亡つた夫の遺言の一つは果しましたが肩の荷が降りたやうな氣がします

美味滋養 精力強進

笑止・蔣介石著『支那の運命』
"青年よ須く飛行家たれ"

【廣東特電十一日發】僞報によれば蔣介石著『支那の運命』は來月十二日を期して米國や印度は勿論、支那においても二十の都市から一齊に賣出される筈であるが同書において蔣介石は特に支那靑年層に呼びかけて國家再建を要望し、靑年の職業選擇に當り靑年は須らく敎師、飛行家、技術家、官吏を選ぶべしとまことしやかに說いてゐる

ジャカルタの奉祝

【ジャカルタ十一日同盟】紀元節の佳節にあたりジャワでは十一日[illegible]を擧行多彩な記念行事が繰展げられた、ジャカルタでは全島原住民が創意工夫を凝らして製作した數千點の代用日用品、手藝品を集め生活刷新展が十一日から一週間開催したのを皮切りに午前十一時ジャカルタ郊外で原住民青年團の擁護運營、官廳部主催の全島青少年强歩大會があり夜は八時から中山總務部長の講演のほか市立動物園では全市國民學校兒童の紀元節祝兒童大會が行はれた

クチン

【クチン十一日同盟】北ボルネオでは十一日午前八時から○○市の式場に山脇最高指揮官以下全員參集、曉の東天にむかつて宮城遙拜、國歌奉唱のゝち陣歿將兵への默禱を捧げ萬歲三唱後午前九時から平常通り勤務についた、各州でも拜賀式を擧行、クチン市では街頭移動展を催し、民に聖戰下の紀元節を認識せしめた

下關にも皇民錬成道場
半島人主婦に國語を普及

【下關電話】大東亞戰を完遂するために半島人も内地人も協力米英擊滅へ進まうと下關市では十八年度豫算に二萬圓を計上、市内西大坪町に半島人皇民錬成道場を建設、主として半島人の主婦達に國語の普及徹底、ミシン、技藝等を適切に指導して徵兵制度の實施にかゝる半島人の皇民化と貯蓄増強に資することゝなつた、なほ指導者は中等教員程度の者三名を常置する

奥海軍中將

【大阪電話】阪神海軍部を創設、大阪における海軍思想の普及など『大阪と海軍』に多大の功績のあつた前大阪海軍監督長奥信一中將は今次開戰とゝもに要職についたが、病を得て昨年十二月二十五日阪大病院に入院、小澤外科、布施内科で療養中、十一日午前零時四十五分逝去した

中將は大阪府豊能郡豊里村出身大正十二年海大卒、同年から昭和三年まで東鄕元帥の高級副官を經て、同十三年十一月第三代目の大阪海軍監督長となり、阪神海軍部創設に盡瘁、同十五年三月海軍部設立と同時に初代海軍部長を兼任、在阪三年二ケ月その間晝夜を分たぬ中將の海軍思想普及に盡瘁した努力は大きく、今回の逝去は各方面から惜しまれてゐる

直木博士

【安東電話】滿洲國參事大陸科學院長直木倫太郎博士は大東亞建設狀況視察の途次、腦疾のため去月廿六日以來安東滿鐵病院に入院加療中であつたが、腦炎を併發、十一日午前六時四十七分逝去した、享年六十八

東洋輕金會社
六月に操業か

【新義州】三井系東洋輕金屬株式會社では昨春同地方十九萬八千餘坪の敷地に工場建設を急いでゐたところ既に一部のコンクリート工事を終り、目下建築工事が急ピッチ進行中であるので、愈よ來る六月を期して一部操業開始の段取りである

廣東

【廣東十一日同盟】廣東邦人聯合分會では十一日午前九時より公會堂で紀元節奉祝式を行ひ勝抜くための決意を新たにした、一方居留民側でもこの日午前十時より公會堂で嚴肅なる建國祭式典を擧行、又廣東神社には終日戰勝を祈願する邦人の姿がみられた

マニラ

【マニラ十一日同盟】比島方面陸軍司令部では田中最高指揮官以下出席、午前九時から祝賀式を擧行、午後二時からは獨伊、スペイン、瑞典、スイス各國代表が田中最高指揮官に祝賀の辭を述べた、また中部ルソン日本人會ではメトロポリタン劇場で紀元節の建國祭を執行、午前七時からルネタ公園で開かれた比島民衆大會ではバルガス長官の祝辭、愛國行進曲唱和など行はれ又他の各地でも祝賀式、大東亞聲明會など多彩な行事が繰展げられた

凡ゆる疾患の素因をなる血液酸毒症の中和抑制に强力なる特有の作用を有するコロイド性カルシウム劑！
ビオカルク
・疲勞回復、神經衰弱
・腺病質、結核性疾患
・妊娠授乳期、發育期

けふの市況（十二日）
株式 強硬 物色買ひ

前場 日對ブルガリヤとの間に友好文化條約締結は反樞軸陣營に多大の衝動を與へた一方新取引所法案に對する政府の說明も一應から好感をもつて迎へられここもと好材料續出の形で前場東株には引續いて物色買ひが行はれた、即ち川崎重工は特筆買ひの買物あり、また鐘淵ディゼル、大同製鋼、國際航空、川南、大阪機工、日本電氣、金鈴、日本ステンレスなどはそれぞれ有望なる將來性を買はれそれぞれ一圓内外高を示した、地株では朝鮮水力が新規買ひ以下に買込まれた反面で出直り模樣を示した、小林鑛業も堅く示した、なほ短期は新東八十四圓八十錢、新鐘七十六圓九十錢、高周波五十四圓十錢とそれぞれ無風圈内にあり、妙味薄であつた

後場（足踏み）獨自の材料含みの株式には抹買ひがあるが、高値圏の警戒人氣も可成り濃厚で足踏み商狀を呈した

『實物』強含み 内容堅實で將來資本の膨脹發展性のある銘柄には依然彼我選ひの買物あり總じて强含み商狀あつて若干下押し歩調には手詰め買物あつてあまり問題にされない主なる出來值左の如し

山一の投資信託 殖銀株新に登場

山一證券では今十二日より廿三日まで第五次投資信託受益證券總額三百萬圓を公募するが、信託設定期日は廿四日である、投資株式銘柄は左の十五種が選定され、地株では朝鮮殖産銀行が新たに加はつてゐる、その内容左の如し

◇公社債 大東亞國庫債券（第七回）池貝鐵工社債（第一回は號）朝鮮鴨綠江水電社債（第一回ほ號）

◇株式 朝鮮殖産銀行、日本通運、中部配電、東北配電、北海道炭礦、川崎重工、日本飛行機、日立製作、富士電機、神戸製鋼、鐘淵パルプ、昭和電工、關東電氣、興業、滿洲車工業、南洋拓殖

朝鮮水力[illegible]▲朝鮮無煙炭新[illegible]▲朝陽[illegible]▲漢江新[illegible]▲朝鮮理研[illegible]▲日本マグネ[illegible]▲大同製鋼新[illegible]▲川崎重工[illegible]▲日立新[illegible]▲日本砂鉄[illegible]

株式（十二日）

銘柄	前寄	引	高	安	後寄
朝取短期	[illegible]	[illegible]	[illegible]	[illegible]	[illegible]
大株短期	[illegible]	[illegible]	[illegible]	[illegible]	[illegible]
東株短期	[illegible]	[illegible]	[illegible]	[illegible]	[illegible]
東株長期	[illegible]	[illegible]	[illegible]	[illegible]	[illegible]
東株短期喰合	[illegible]	[illegible]	[illegible]	[illegible]	[illegible]
大株短期喰合	[illegible]	[illegible]	[illegible]	[illegible]	[illegible]

現株仲值（十二日十二時調）

[illegible]	[illegible]

公社債 株式 賣買・引受募集
貯蓄報國
大東亞戰爭國債
川島屋證券 京城支店
黄金町 朝取二階
電話本局(2) 一四七六・八三八七・八三八八・八三八九

中身の貴重な資材で作つてあります。濫費はもつての外です。

京日特選 高段者勝拔戰

第十四回（四は前局４三玉迄）
先番 七段 △建部和歌夫
五段 ▲市川一郎

▲市川氏 金金銀

△７七銀 ▲同 桂不成 △８五桂 ▲７八玉 △２九飛成 ▲６八金 △９六香 ▲２五飛 △８八桂 ▲９八 △４七八 ▲６三 △ 四 銀 ▲６九玉 △２八飛成 ▲同 金 △８九桂成 ▲６八玉 △７六桂 ▲同 金 △１四 にて建部氏の勝

木村名人講評 下手七七銀は惡い。かくては敗局を免れない。此處は九六香、八五桂、三五桂、三三玉、二三金、三四玉、五二馬、四五玉、四六歩、五五玉、六四銀、四六玉、五七銀、同玉、五八金、四六玉、四七金、四五玉、三七桂、五四玉、六三馬で勝である。なほ敵五五玉の所四六同玉でも五七銀上、同玉、五八金、四六玉、四七銀、五五玉、五六金、四四玉、六三馬で詰みである。序、中盤共によく終盤まで勝であつたこの一戰を最後の一手で勝を逸したのは平素に似合しからぬ不覺である。 上手七七桂不成以下巧妙な二枚飛車の活用で最後の勝利を收めたのは、そこに傳統的色彩はあつても、結局は投げやらぬ努力の賜といへる。

後三國志
出師の卷 【74】（吉川英治作）（矢野橋村繪）
南方指掌圖（一）

蠻州の平定に依つて、蜀魏の境を案じてゐた諸郡の不良太守も、惑にまつたくその蹤を絶つた。

從つて、孔明の來るまで、敗殘の中に孤立してゐた永昌郡の囲みも、自ら解けて、太守王伉は、

『多將軍が去つて、久しぶりに吾の天日を仰ぐやうなこゝちです』

と、感淚に顔を濡らしながら城門をひらいて、孔明の軍を迎へ入れた。

孔明は城に入ると、王伉の孤忠を稱へて、同時にかうたづねた。

『御邊には良い家臣がゐると聞くが』

『御邊にこの小城をよく守らせたのであるか』

『それは呂凱といふ者です。おゆるしがあれば、すぐこれへ呼びますが』

『招いてくれ』

呂凱、字は季平。やがて孔明の前に拜伏した

孔明は高士として彼をむかへ、後、蠻國征伐に就て、彼の意見をたゞいた。

呂凱は携へて來た一卷の繪圖をそれへ展げて云つた。

『意見を申しあげるよりも、これをお手許にお收め置き下されば、千生の萬言にも勝るかとぞんじます』

『それはいづこの繪圖か』

『名づけて平蠻討治圖とも、南方指掌圖とも云つてをります。南方蠻界の黑奴は、王化を知らず、文明になづまず、しかも自分たちの蠻勇と野性とその風習に驕り恃むこと強く、これを臣服させるには一朝の事には參りません。――で汗生は多年の間、密に蠻地へ人を遣つて、その風俗習性や武器戰法を調べおき旁々、南蠻國の地理をつぶさに考察して、遂にこの一圖を成したものにござります。圖中、細々と書き入れてある記號が、いま申し上げた蠻地の事情やら氣象風土などであります』

孔明は感心して

『平時にかういふ備へを默々として來た者の功を戰時にも忘れてはならない』

と三嘆し、あらためて彼を、征蠻行軍參謀の要職に推した。

かくて、永昌の城に在るうちに、充分な裝備と、蠻地の研究をとげて後、孔明はやがて、その大軍をいよいよ南へ進めた。

日々百里、また數百里と、行軍の總事務中は、幾日の下を、[illegible]と續いてゆく。孔明は一隊毎に、軍醫を配し、糧食飲料の事から、夜營の害虫や風土病などに就いて全軍の兵の之に細心な注意をそゝいだ。

『天子のお使が見えられました』

部將のことばに、孔明は、

『なに、勅使とか』

自身、出迎へて中軍へ請じた。

見ると、その使に來たのは、馬謖だつた。

孔明は彼のすがたを見たとたんにはつとしたらしい。なぜならば馬謖は無色の素袍を着し、白練の腕帛をつけ、いはゆる喪服してゐたからである。

敏にして賢い馬謖は、孔明の顔にうごいた微なそれをも見遁さなかつた。――で、ことばを慇いで

『御陣中へ、喪服して臨み、失禮はおゆるし下さい。實は、出立の前に、兄の馬良が亡くなりましたので』

――と述べさまながら私事を先に述べて、まづ孔明の心をなだめてから、

『天子が、それがしを、御陣中へお遣はしなされたのは、何の異變も都にあるわけでなく、夷蠻の熱地を征く將士の勞をおしのび遊ばされ、成都の佳酒百駄を軍へ御下賜あられました。――荷駄はやがて後より着きませう。右までをお傳へいたします』

と、使の要旨をのべた。

その夕、下賜の酒が着いた。孔明はこれを諸軍に頒つて、星夜の野營に、蠻士の勞を共に樂しみながら、また馬謖と對して、彼も一杯を酌んだ。

四方山のはなしの末に、彼は馬謖へ向つて試みにたづねた。

『いま蠻國を討治するに當つて、ひとつ君の高見を訊きたいものだ忌憚のないところを云つてくれ』

馬謖は、默然としてゐたが、やがて、

『それは實に難しいことですね。功を樹てることは易いが、實果を收めるのは難中の難事です』

と、若者らしく率直なことばで言つた。

野村の投資信託
一口五百圓
第十三次 受益證券 近日賣出開始 豫約受付中
野村證券 京城支店
京城府黄金町二丁目 電話本局 二三八五一

株式會社 朝鮮取引所一般取引員 清算實物
古野取引店

しんぞう病

株式會社 短期現物 東亞證券
京城黄金町二・電話本局代表一一五六

株券紛失廣告
徐雲錫

有價證券現物賣買
朝取一般取引員
源 山本源作商店
京城府明治町一丁目 電話代表⑵五一九一番
滿洲山源證券株式會社 奉天加茂町八號

阿片戰爭
連日、大好評只今上映中
全京城は完全にこの映畫の壯大さに包まれて了つた!!
市川猿之助 河津清三郎 丸山定夫 原節子 高峰秀子 鈴木傳明 坂東好太郎
演出 マキノ正博
若草劇場 明治座

キングレコード 二月新譜
歌謡曲 想ひ出のバリ島 横山郁子
片面 希望の丘 林伊佐緒
國民歌（大政翼賛會撰定） この決意
深く掘れ
歌謡曲 南の大漁節 永田絃次郎
北海道おし 宮城しのぶ
浪曲シンホニー 虎造節・米若節・雲右衛門節 キング軽音楽団
浪花節 權三と助十 東家浦太郎
洋樂 日本テレフンケン
ジプシー男爵 アイーダ 十二樂器の爲のセレナード

一枚兩面に名歌六曲を收めた珠玉盤
泉詩郎 の名解説つき
東海林太郎傑作集
美ち奴傑作集
テイチクレコード

高 朝鮮取引所一般取引員
高橋國基商店
京城府黄金町二丁目一九九 電話本局⑵〇一一〇・四五六四

短期 ウ 現株
内海清藏商店
京城明治町

株式通じ生産擴充
增資愈々接近 日本マグネ妙味
朝鮮取引所取引員
白井株式店
京城黄金町 電話本局代表二一〇二

昭和十八年春場所記錄
國技大相撲
十五日より十八日四日間
十九日より三日間
必勝敢鬪篇 錬成果篇
封切公開 京日文化劇場